AÑO TERCERO. — Núm. 669 | PORTE PAGADO | Dirección, Redacción y Administración: AVENIDA DE MAYO 769 | Buenos Aires, lunes 24 de diciembre de 1917

Todas las cartas destinadas a la Redacción deben ser dirigidas al Director.

Como el diario no puede responsabilizarse por los manuscritos que se le envíen, ruega a los autores guarden copia de ellos.

Dirección Telegráfica: EPOCA, Buenos Aires

Teléfonos: Unión Telefónica. 5194-95-96-97-98; 3685, 6586, 7126. Cooperativa Telefónica 3927-3928.

La Epoca

PRECIOS DE SUBSCRIPCION

CAPITAL

$ m|n. Un mes 2. $ m|n Tres meses 6. $ m|n. Seis meses 12. $ m|n. Un año 2[illegible]

PROVINCIAS

$ m|n. 1 mes 2.50 $ m|n. 3 meses 7.50 $ m|n. 6 meses 15 $ m|n. 1 año 2[illegible]

EXTERIOR

$ oro 1 mes 2.50 $ oro 3 meses 7.50 $ oro 6 meses 15 $ oro 1 año 28

Número del día, 0.08. — Número atrasado (dentro de los 30 días), 0.20. — De fechas anteriores, 0.50.

LA EPOCA se envía directamente por correo a toda persona que lo pida, acompañando el importe correspondiente. Los pedidos de subscripciones para el interior de la República se atenderán por cualquier número de días a razón de 0.08 el ejemplar.

LÉASE EN LA PAGINA FINAL LA INFORMACION DE ULTIMA HORA

24 DE DICIEMBRE DE 1917

La política exterior y la opinión

El delicado proceso por que han pasado nuestras relaciones diplomáticas con el imperio alemán, ha puesto en evidencia la serena ponderación del espíritu público argentino y la confianza que la opinión tiene depositada en la inteligencia y patriotismo con que el Ejecutivo conduce la política exterior de la república. En todos y cada uno de los episodios culminantes de ese intenso capítulo diplomático, la nación supo dominar las impaciencias y su vigilante patriotismo para aguardar reposadamente el resultado de las gestiones oficiales. Sometido a la presión de un ambiente internacional cargado de sugestiones, incitado por su altiva sensibilidad a la adopción de actitudes decisivas, herido en su noción inmanente de justicia por prácticas de guerra contrarias al derecho de las naciones, oyendo resonar en su propio seno el estruendo de voces con que otros pueblos del continente marchaban a colocarse entre los beligerantes del mundo, el pueblo argentino dió un altísimo ejemplo de disciplina espiritual con mantenerse firme y sereno alrededor del gobierno que defendía la honra y los intereses materiales de la república. Por un momento, cuando las revelaciones de la cancillería americana descubrieron los torpes manejos de un diplomático extraviado, pareció que el espíritu público cedía al vendabal de apasionada indignación que soplara borrascosamente sobre todo el territorio patrio. Fué una ruda prueba. La nación, conmovida hasta sus más profundas capas sociales, vibró así como un solo cuerpo animado e impetuoso; pareció que el deseo de represalias iba a exceder todos los límites, yendo más allá de lo razonable y lo justo. Pero el buen sentido nacional halló en sus propias reservas de energía los elementos precisos para resistir, reconcentran- [illegible] tumultuosamente, quedó retenido en sus embalses. La palabra oficial, tranquila y enérgica, llena de promesas de justicia y de reparación, fué respetuosamente escuchada. El pueblo tenía la experiencia reciente de cómo un gobierno de origen democrático, sólidamente apoyado en la voluntad popular, defiende el decoro de la nación ante las más fuertes potencias extranjeras. Conducido por esa confianza, reanudó con paso sereno su marcha. Después de haber resistido el empuje de sus propios sentimientos, fácil le fué desechar la sugestión interesada de subalternos apasionamientos políticos que creyeron propicio el río revuelto para hacer pingüe pesca en aguas turbias.

La publicación de los despachos de Luxburg, ha ratificado ese pacto de confianza recíproca entre pueblo y gobierno. Ciertas agitaciones esporádicas y superficiales demostraron, por excepcionales, que la regla de armonía entre la gestión oficial y los sentimientos públicos es inalterable. El pueblo acompaña al gobierno, convencido de que seguirá las rutas que le trazan las direcciones históricas de la nación y que conducen naturalmente al engrandecimiento de su nombre en el exterior. Hasta ahora el gobierno ha mantenido la neutralidad por que entendía lealmente que no existía razón alguna suficientemente poderosa para apartarnos del grupo de naciones substraídas al conflicto. Hemos conservado una neutralidad espléndida que dejó ileso el honor nacional y preponderantes nuestros principios de derecho como norma de relaciones entre los Estados. Sin abandonar la neutralidad hemos obtenido todas las satisfacciones deseables para la honra nacional atacada, y todas las reparaciones exigibles para los intereses argentinos dañados. A tales resultados nos ha conducido la política cuerda y prudente del presidente de la república.

Pero si mediante la neutralidad hemos mantenido indemne nuestra posición internacional, sería absurdo ver en ella un método inalterable de política exterior. El Ejecutivo no es neutralista, en el sentido de hacer de la neutralidad un sistema normal de conducta diplomática. Si mañana, o más tarde, imprevisibles acontecimientos señalaran al decoro nacional actitudes más avanzadas, el Ejecutivo las asumiría sin reticencias ni vacilaciones, como que toda su gestión tiende a rodear el nombre argentino del máximo respeto internacional, trasunto en palabras y hechos.

De modo que la opinión pública que ha apoyado con tranquilidad y energía la política exterior del presidente Irigoyen, tiene suficiente experiencia adquirida para saber que cualesquiera que fuesen las direcciones que las circunstancias impusiesen a esa política, siempre la acción del Ejecutivo acrecentará los justos prestigios logrados por la república en el concierto de las naciones.

Afirmación antojadiza

En vista de la próxima campaña electoral, los oligarcas socialistas están extremando su habilidad para conquistarse el favor de las masas obreras, las cuales, desde hace mucho tiempo, los desdeñan porque los conocen demasiado. El temible grupo, siguiendo el desarrollo del programa electoral que se ha trazado, se ha dedicado por medio de su órgano, a vituperar al actual poder ejecutivo.

Los recientes movimientos huelguistas sírvenle de pretexto para esta labor subalterna en que se ningún amor a la verdad encuentra campo propicio para un amplio despliegue.

Como la exposición de los hechos ha venido a desmentir todas las antojadizas afirmaciones que el complaciente órgano hiciera a propósito de las huelgas, los tenaces oligarcas acuden ahora a la conjetura y a la adivinación. El procedimiento no es nuevo ni se recomienda por su eficacia; pero, en la desesperación que les produce la seguridad de su próximo fracaso, no han vacilado en adoptarlo. No sabiendo ya qué decir, afirman hoy en un editorial que no se distingue por la claridad ni por la corrección, que el gobierno persigue el fin de destruir la organización gremial.

Tal aserto, a pesar de su importancia, no está basado sobre razón alguna; de modo que debemos creerlo bajo la fe de la palabra de la fatal oligarquía. Todo el país conoce la conducta observada por el Ejecutivo en presencia de los conflictos del trabajo y saben que en todo momento ha tenido en cuenta los intereses de los obreros, sin que ello implicase, naturalmente, el olvido de los intereses de la parte contraria. Para interpretar esta conducta serena y ecuánime en la forma como lo hacen los disfrazados conservadores que dirigen el socialismo, se necesita hallarse en ese estado de ánimo, estrecho e irreflexivo, que causa la desesperación. Desesperación que, por lo demás, es explicable: los oligarcas se saben fracasados.

LOS MARINOS DE "LA PRENSA"

Es de suponerse que el ministro de marina se resuelva en adelante, para adoptar cualquier resolución sobre la armada, a consultar a los marinos de "La Prensa".

Queremos referirnos a la crítica que el pesado órgano hace a la orden dada de alistar el "San Martín" para el viaje de instrucción de los aspirantes.

Si el ministro de marina hubiese sospechado la disconformidad de "La Prensa" en ese asunto, se habría apresurado a no tener para nada en [illegible] nes, entre ellas la de mayor seguridad de los aspirantes.

No dudamos que en el futuro, el ministro no dará un paso en lo que se refiere a la armada, sin haber oído antes a los técnicos de "La Prensa".

NOCHE BUENA

La humanidad cristiana está hoy de plácemes. La fecha clásica en que se conmemora el nacimiento de Jesús, con todos los prestigios de que se lo ha venido rodeando al correr de los siglos, preséntase nuevamente. Y se abre un paréntesis al infatigable y rudo trabajar para celebrar alborozadamente un suceso, que en fuerza de su trascendencia, se ha hecho de rememoración universal.

Es el día de los niños. Y es, también, el día de los grandes. Para unos y otros la Navidad tiene encantos extraordinarios. Para unos y otros hay en la atmósfera seducciones que tienen mimos de caricias. En el ambiente familiar triunfa más que en ninguna otra época del año, la suprema felicidad de la unión. Padres e hijos, en íntimo consorcio, alrededor del sonriente abuelo; dedícanse a disfrutar de estas horas, en que se olvidan los sufrimientos para dar paso franco a la bulliciosa explosión de la alegría. Diríase que el hombre siente la alteza de la vida y comprende entonces la necesidad de ahogar en un gesto de voluntad los espasmos del hosco dolor que trabaja los corazones psicológicamente.

No obstante, encuentra esta Noche Buena al mundo europeo todavía en plena refriega de exterminio. Tamañas pasiones las que ha desatado sobre la tierra esta locura bélica, no han podido ser vencidas por la ola de un poco de serenidad y de juicio. Y millares de hombres, entre los agujeros de las trincheras, evocarán con melancolía el grato paisaje de otros años, en que fueron dichosos comiendo el pan dulce de la tranquilidad en unión de los suyos. A sus oídos la palabra mágica Navidad debe sonar con dejos de tristeza. Y sus [illegible]os hechizos apenas si servirán para hacerles más duro el cumplimiento del deber patriótico que los ha colocado con el fusil al brazo frente a sus hermanos.

Contrasta, empero, este cuadro con el que ofrece nuestro pueblo, donde bajó la Cruz del Sur, vibran los esplendores de la paz y triunfa la pura línea del progreso. La república toda, como siempre, aprestase a rendir su tributo a la fecha. Y hay en los rostros sonrisas de entusiasmo y en los pechos palpitaciones de júbilo, que bien denuncian un bienestar moral que ojalá pudiera lucir el año entrante todo el mundo. Porque, así, el clásico acontecimiento que en este día se conmemora, no sería empañado, en sus bellos perfiles, por el vaho de la sangre humana que hoy anega el suelo de Europa.

La cuestión de las bolsas

Protestas contra La Nación, La Prensa y el Congreso

Continuamente recibimos comunicaciones del interior y de la capital, en las que se protesta en términos enérgicos contra los elevadísimos precios alcanzados por las bolsas destinadas al envase de los cereales. Estos altos precios constituyen un recargo extraordinario sobre el valor de los productos, lo que importa un perjuicio grave y evidente para el agricultor, en particular, y en general, para la república.

Los especuladores, gentes sin escrúpulos y sin conciencia, no vacilan en aprovecharse de todas las circunstancias para dar rienda suelta a su codicia.

Esta situación es una fatal consecuencia de la perniciosa campaña efectuada por algunos órganos de la oposición, contra los propósitos del poder ejecutivo. El proyecto sobre expropiación de arpillera e hilo sisal, presentado por el ministro de agricultura, fué rechazado por el congreso, que contó con el apoyo decidido de "La Nación" y "La Prensa". Mejor dicho, gracias a la actitud contraria a los intereses del país, asumida por esos diarios, pudo formarse ambiente en las cámaras en favor de un rechazo tan perjudicial. Los precios actuales de las bolsas, que tan tremendos resultados están produciendo en la economía general, son las naturales repercusiones de una oposición desastrosa, convertido en sistema, emprendida sólo con mezquinos fines banderizos.

Las protestas que nos llegan son, pues, en el fondo, voces de reprobación de la detestable conducta de aquellos que, guiados por un encono ya proverbial y por un odio apasionado y ciego contra el radicalismo victorioso, no hesitan en dañar al país, afectándolo en la parte vital de su organismo, con tal de servir a sus menguados propósitos partidistas.

Y mientras tanto los envases representan para los cereales un recargo de 1 peso 50 por por bolsa.

La canalla periodística del socialismo

El órgano sectario en su número de ayer, registra una información canallesca sobre la cuestión internacional, obra que trasunta el espíritu de piratería típico, de los directores del socialismo, puesto en evidencia en cada circunstancia.

Según la información, el presidente de la República, aparece dialogando con el ex-ministro Luxburg sobre las cuestiones de actualidad, presentándose al primer magistrado embarcado en una tendencia alemanófila absurda.

El tacto y la independencia y sobre todo, el principio de honradez y de justicia puesto por el doctor Irigoyen en la delicada cuestión, son cosas conocidas y aún reconocidas por sus más decididos adversarios. Los mismos componentes del partido socialista—que por cierto no están representados por los arbitrarios directores que detentan con toda desvergüenza la fe partidista,—conocen el pensamiento y la actuación internacional del presidente. Más, la aplauden, y de ello podemos dar pruebas abundantes, si no fueran suficientes las producidas por el cisma reciente. Y el resto de la opinión, compuesto de elementos adictos o contrarios en política al presidente, [illegible] tes argentinos y extranjeros una ejecutoria de civismo y honradez, que le pone a cubierto de la baba de la oligarquía que en nuestro país trafica con los ideales del socialismo.

Pero, ya lo hemos dicho ayer; no puede extrañar que un grupo de individuos sin patria y sin responsabilidad, bastardos de conducta y de conciencia, calumnie tan impunemente al primer magistrado, cuando órganos como "La Nación", que se atribuyen una parte representativa de la sociedad y del país, incurren en el delito de difundir mentiras extrañas que afectan al buen nombre de la república.

Se está llevando a extremos demasiado avanzados la licencia periodística, abusando de la libertad de imprenta y de la tolerancia oficial. El postulado de los pasquines se practica en un desenfado irritante que hiere la dignidad argentina y que está reclamando el freno de la ley.

El proceder indigna y entristece, y si bien la injuria y la mentira pasquinera llevada a los límites de lo malvado, no está practicada por argentinos, creemos que el mismo sentimiento hospitalario del país, tendrá que pronunciar al fin la palabra: ¡basta!

La intervención a Corrientes

Rectificación del Coronel Blanco

Procedente de Corrientes, se encuentra en esta capital el candidato a gobernador de aquella provincia, proclamado por la Unión Cívica Radical, coronel Angel S. Blanco.

Nos hemos entrevistado con el distinguido hombre público, a propósito de los rumores acogidos por órganos caracterizados de la prensa, según los cuales lo hacían aparecer como gestionando el retiro del interventor federal doctor Goytia.

Nada más falso, nos contestó el coronel Blanco. Ni el partido radical, ni yo personalmente he tenido hasta mi salida ninguna desinteligencia ni rozamiento con el señor interventor, en quien todos confiamos desarrollará su cometido dentro de los términos que fundamentaron el decreto de intervención.

No me es posible, agregó, determinar el origen de semejante superchería, pero acaso puede haber tenido como punto de partida el anuncio de un próximo viaje que debe realizar en breve el doctor Goytia, por asuntos particulares, según versiones públicas en la capital correntina.

Mi permanencia en esta capital, terminó, será de pocos días, y obedece a una gestión privada que deseo resolverla antes de finalizar el año.

CORRIENTES, diciembre 24 — El interventor, doctor Goytía, ha despachado hoy en su domicilio los asuntos más urgentes, porque encuéntrase algo indispuesto.

El subsecretario, señor José Santos, llevóle hoy a la firma los siguientes decretos de nombramientos: comisarios, General Paz, capitán Martín Ayala; San Luis, teniente Carlos Barofi Cabral; San Cosme, teniente Luis Meza Ramírez; Goya, capitán Alfredo Recke; Berón de Astrada, subteniente Alberto Romero; San Roque, ciudadano Luis Fernández; subcomisarios de esta capital, señores Pedro Berroit y José Tarantini.

Exoneróse del puesto de oficial 1o. de Caseros, al señor Santiago Ramella; acéptase la renuncia del auxiliar Alfredo Quiroz, nombrándose en su reemplazo al señor Oscar Niveiro.

Igualmente aceptóse la renuncia de Ismael Mierza, nombrándose en su reemplazo a don Bruno Romero.

Declárase cesante a Arturo Arévalo, de la brigada de armas.

Los órganos oficialistas "La Constitución" y "La Provincia" especialmente esta última, han emprendido una campaña de hostilidad contra los procedimientos y decretos moralizadores de los ministros, haciendo uso de burdas insidias. La opinión sensata no da importancia a tales desplantes y aplaude la actitud de los ministros, cuyos procedimientos benefician los intereses de la provincia y, ponen en descubierto el desbarajuste que caracterizó la administración del régimen caído.

Los asuntos de Córdoba

Inexactitudes de los demócratas

A raíz de unas denuncias hechas al ministerio del interior por el partido demócrata de Córdoba, el doctor Gómez se dirigió al gobernador doctor Borda, en solicitud de informes.

Contestando al pedido del ministro se ha recibido hoy el siguiente telegrama:

"Córdoba, 24 diciembre de 1917. — A S. E. el señor ministro del interior, doctor Ramón Gómez.

Contesto el telegrama de V. E. por estar ausente el señor gobernador. Denuncia presidente partido demócrata es inexacta. Ningún interdicto de "habeas corpus" ha sido resuelto por la justicia. Jefe político de Minas contestó pedido informes sobre C. Ahumada Mayo en los siguientes términos:

"El motivo detención C. Ahumada Mayo es por haber cometido asalto y haber empleado contra autoridad policial intimidaciones, provocándolas a duelo.

Fué detenido en el dormitorio de su casa particular, ante testigos y en virtud de "orden de allanamiento" otorgada por el juez competente.

Salúdale atentamente — J. M. Echegaray."

Debo hacer presente a V. E. que el partido demócrata inició por sus abogados interdictos de "habeas corpus" a favor de toda persona detenida por la policía y puesta a disposición de los jueces de paz. Los detenidos de Minas son elementos maleantes que pretenden cometer impunemente toda clase de excesos.

Saludo a V. E. con mi consideración más distinguida. — Horacio Martínez."

"LA EPOCA"

Rindiendo homenaje a la fecha, nuestro diario no aparecerá mañana. En este uno de los pocos días que en el año nos hemos [illegible] coles próximo.

CORONEL DORREGO

Tócale hoy su turno a la comuna de Coronel Dorrego, en el estudio que venimos haciendo, del estado en que el "régimen" ha dejado a los municipios de Buenos Aires, y que publicamos en otro lugar.

Hemos de hacer el proceso de todos, y entonces se verá, que salvo honrosísimas excepciones, su administración en su inmensa mayoría ha sido desastrosa.

El Ministro de Bolivia

VISITA NUESTRA CASA

Visitó en la mañana esta casa, siendo atendido por el director de LA EPOCA, el nuevo ministro plenipotenciario de Bolivia ante nuestro gobierno, doctor Plácido Sánchez.

Quería el distinguido diplomático agradecer a la dirección los conceptos, justos y merecidos, por cierto, que hemos tenido para la nueva administración de su país, así como también para su personalidad, que viene a continuar, en el cargo que se le ha confiado, la obra del acercamiento entre los dos pueblos, ligados por vínculos de amistad y fraternidad tradicionales.

En tal sentido manifestó su propósito de contribuir a intensificar, en lo posible, todavía más las cordiales relaciones que unen a Bolivia y la Argentina, no omitiendo esfuerzo para conseguir tan auspiciado deseo.

Grato, por todos conceptos, el motivo de su visita, cumple hacer constar una vez más, la complacencia con que hemos visto la designación del doctor Sánchez para continuar la política fraternal que siguen hoy los dos países hermanos.

VISPERA DE NAVIDAD

ASPECTOS E IMPRESIONES

La población ha presentado hoy el aspecto característico e inconfundible de la víspera de Navidad; aspecto ya tradicional, pero renovado siempre con matices distintos, de lugar y momento, que le dan un aire novedoso, como pocos grato a las masas populares.

De todas las fiestas del año, son sin duda estas de Navidad, las más propicias al regocijo del pueblo, acaso porque religiosamente consideradas son también las más venturosas del calendario cristiano, puesto que conmemoran el advenimiento del Salvador de la humanidad.

Y así lo que fué primero precepto litúrgico, convirtióse poco a poco en costumbre tradicional, hondamente arraigada en todos los países, hasta en aquéllos no pertenecientes por entero al orbe católico.

El regocijo público de referencia ha sido hoy fácil de descubrir al través de las caras y de las calles de nuestra metrópoli. Desde por la mañana una animación desusada se advertía en las arterias céntricas de la capital. En torno de los abigarrados escaparates donde se exponden juguetes que son atracción de las miradas infantiles o comestibles suculentos a los que no son indiferentes las miradas de los mayores, se notaba un verdadero hormigueo de gente de todos los órdenes y categorías. Dentro la afluencia de compradores era extraordinaria.

No era difícil advertir muchas familiar de los barrios alejados de la urbe llegadas al centro para proveerse de los artículos indispensables con que celebrar decorosamente la fiesta de mañana. Y en todos los rostros se transparenta ese especial aire de dicha interior, inherente por definición al día de la fecha. Por definición, repetimos, puesto que la noche de hoy lleva el clásico nombre de "Nochebuena".

Es la noche escogida para que todos los miembros de la familia se reunan en torno de la mesa común, en ágape impregnado de filiales afectos. Y si es cierto que la ley fatal del progreso y la creciente complicación de la vida moderna va debilitando paulatinamente esas tradicionales cenas — nuestros abuelos podrían testificarlo — no es menos cierto, tampoco, que todavía perduran entre nosotros con el suficiente arraigo para que pueda verse en ellas una modalidad del alma popular, herencia y vínculo, de las pasadas generaciones.

Desdichadamente no en todos los pueblos de la tierra tendrá esta fiesta de hoy el mismo significado y la misma celebración que entre nosotros tiene. En el mundo son muchos los hogares en que esta noche — nochebuena — sólo servirá para hacer notar las sillas vacías en torno de la mesa familiar.

Afortunadamente no es ese nuestro caso. Y hasta las sociedades filantrópicas, por su parte, se han preocupado con próvido celo de que tengan también esta noche sus horas de regocijo y distracción los desheredados de la fortuna, organizando múltiples cenas y repartos, de que participarán, sobre todo, los niños pobres, según anteriormente hemos dado a conocer.

Todo, pues, lo grato de la temperatura inclusive, concurre a que las fiestas de Navidad de este año se celebren con tanto éxito y animación como de costumbre, y a que la noche de hoy sea la "Nochebuena" de los pueblos en paz y seguros de sus destinos.

La junta de Mendoza

Se ha hecho mucho ruido alrededor de la resolución adoptada por el doctor Loza en Mendoza, al designar del personal de la intervención, la junta que debe hacer el escrutinio de los próximos comicios de renovación.

Ha procedido en nuestro concepto, con acierto y con justicia el doctor Loza, al apartar de tan delicadas funciones a magistrados, que se les sabe completamente adictos al régimen caído y las protestas producidas, y el calor con que los mismos funcionarios apartados, se expresan contra tal medida, parecerían revelar un interés inusitado, en realizar un acto, para el que no se les conceptúa con toda la imparcialidad requerida.

Siendo el alto propósito del interventor, dar garantías perfectas a todos los ciudadanos, nada más natu- [illegible] forma: la junta, y esto es simplemente lo que ha hecho.

Organizada así ésta, tiene toda la confianza del doctor Loza y la seguridad de que sus procedimientos se han de ajustar a la más estricta conducta y corrección.

Por otra parte, el caso de Mendoza no es nuevo, pues, durante la presidencia del doctor Roque Sáenz Peña, habiendo sido intervenida la provincia de Santa Fe, el interventor que fué a presidir en esa provincia la reconstrucción de sus poderes, nombró a sus propios secretarios, para que constituídos en junta, hicieran el escrutinio de las elecciones.

Es lo mismo que ha hecho el doctor Loza, pudiendo anticiparse que el electorado de Mendoza encontrará en dicha junta todas las seguridades que pueda desear.

El senador Numa Soto

Hoy llegó, de regreso de su viaje a la provincia de Santa Fe, — donde desempeñara una misión política, tan importante como eficiente para su partido, — el senador nacional doctor Numa P. Soto.

El distinguido correligionario trae las mejores impresiones de su gestión y confía fundadamente en el éxito de la misma.

El doctor Soto piensa pasar en la capital las fiestas de fin de año, regresando en seguida a cumplir la misión que le ha sido encomendada.

Dirección de Tierras y Colonias

Trabajos topográficos en Santa Cruz

Valiosos ingresos por concepto de arrendamientos

Como oportunamente lo anunciamos, partió para el territorio de Santa Cruz, en el transporte nacional "1o. de Mayo", la primera de las comisiones de inspección que el ministerio de agricultura se ha propuesto enviar a las distintas gobernaciones nacionales.

Esta comisión la constituye un núcleo de empleados del ministerio que va bajo las órdenes inmediatas de varios jefes de la armada y tiene por objeto visitar detenidamente la mayor parte de las tierras libres o concedidas, para constatar en cada caso su situación actual, ocupantes, adjudicatarios, pobladores o simplemente intrusos, número de haciendas, propietarios de las mismas, extensión de los cultivos y una serie de datos que permitirán formarse una idea exacta de la riqueza del suelo.

Debemos hacer constar que algunos colegas mal informados han dicho que estas comisiones tomarían posesión de las tierras que van a inspeccionar, no siendo exacto, pues, como lo llevamos dicho, estas se concretarán únicamente a efectuar prolija revisación de las tierras e informar a la superioridad oportunamente.

Acompaña a esa inspección, una comisión encargada de la mensura, compuesta por ingenieros geógrafos y agrónomos que en el acto de llegar a su destino, emprenderán vastos trabajos topográficos en una zona de Santa Cruz, en la cual no se ha efectuado hasta hoy ningún relevamiento. En ese punto existen numerosos pobladores que hace muchos años están clamando porque el gobierno les regularice su situación.

Los grupos que integran la comisión de mensura recorrerá prolijamente solares de pueblo, lotes agrícolas y pastoriles, para poder comprobar en el terreno, el grado de verdad de muchas informaciones que han servido de base para las adjudicaciones anteriores, y en esta forma podrá conocerse con absoluta certeza, cual ha sido el manejo de las tierras públicas y la justicia de los procedimientos empleados.

Llevan los inspectores todos los antecedentes necesarios para indicar en cada caso, a los interesados, el trámite que su gestión debe seguir hasta llegar a resolverse definitivamente, con prescindencia de apoderados y mediadores, cuya intromisión en estos asuntos les obligó a cuantiosos desembolsos. Se ocuparán también con preferencia del estado de las colonias y agrupaciones indígenas, que viven poco menos que nómades, en Santa Cruz, excepción hecha de algunas que obtuvieron del gobierno, después de repetidos viajes a la capital simples permisos de ocupación, sujetos a desalojos y sin garantías apreciables.

Además de estos resultados, el viaje de las comisiones tendrá como consecuencia para el fisco, un aumento de los ingresos, toda vez que los intrusos y ocupantes que sin título alguno usufructúan de los campos, se verán obligados a formalizar contratos de arriendo, sin contar entre estos a cerca de seis mil solicitudes presentadas la dirección de tierras y colonias, cuya solución hace imprescindible el conocimiento de los datos a obtenerse y que resueltos definitivamente, representarán [illegible] miles de pesos anuales, por concepto de cuotas en arrendamiento, aun al precio mínimo de doscientos pesos la legua.

El tiempo que demandará esta importante tarea no será menor a tres meses de trabajo, y una vez terminado regresará a esta capital todo el personal allí destacado, para ocuparse aquí en el despacho de las solicitudes que esperan resolución.

Después, ese mismo personal volverá a ponerse en marcha a otro de los territorios nacionales y continuando el mismo procedimiento seguirá inspeccionando todo; los territorios hasta finalizar la delicada misión que le ha confiado el gobierno.

Personalidades Chilenas

Su próxima llegada

A objeto de embarcarse en el "Infanta Isabel", que lo conducirá a su destino, se dirigirá a fin de esta semana a Buenos Aires, el distinguido hombre público chileno don Joaquín Fernández Blanco, nombrado representante plenipotenciario de su país ante el gobierno de España.

Político prestigioso de larga y meritoria actuación, el señor Fernández Blanco ha ocupado en su país cargos de real importancia, habiéndo sido por largo tiempo jefe de uno de los partidos en que se encuentra dividida la opinión pública de la vecina nación.

Ilustrado e inteligente, como representante de su patria en la península, seguramente desempeñará la misión que le ha sido confiada, con el acierto y eficacia que caracterizan la diplomacia chilena.

Durante su permanencia en esta ciudad, el señor Fernández Blanco será objeto de diversas demostraciones de simpatía y afecto.

También debe llegar a fin de semana de paso para la madre patria, la misión militar chilena que preside el general Luis Erieva. Como oportunamente lo dijimos, los jefes y oficiales que la integran pertenecen a lo más selecto del elemento militar de la república trasandina.

En la estación Retiro los distinguidos huéspedes serán recibidos por el ministro de Chile en Buenos Aires, señor Figueroa Larrain, el embajador de España, un representante del ministerio de relaciones exteriores, el personal de las legaciones indicadas y miembros de nuestra sociedad y de la colectividad chilena residente entre nosotros.

Dr. Raymundo Wilmart

En el vapor Infanta Isabel de Borbón, ha llegado hoy a esta capital, el doctor Raymundo Wilmart de Glimmes, distinguido catedrático de nuestra facultad, que ha permanecido en París durante más de un año.

El doctor Wilmart, que reanudará en seguida sus funciones universitarias, fué saludado en el puerto por un núcleo importante de sus amigos, quienes les presentaron sus condolencias por el deceso de su hijo mayor, acaecido recientemente en el frente de batalla franco-belga.

COSECHA 1917-1918

Pronóstico oficial de los rendimientos

Esta tarde a última hora se van a reunir en la Dirección de estadística y economía rural, los inspectores de la repartición, para formular el pronóstico definitivo de la cosecha 1917-1918.

La reunión será presidida por el director señor Lahite, y los inspectores darán cuenta de la situación en que han encontrado las zonas cerealistas que acaban de recorrer, y que les permitirá hacer el cálculo definitivo de los rendimientos de esta cosecha en la república.

Este, pronóstico será el último que se dará con caracter oficial, y llevará la aprobación del ministerio de agricultura.

A última hora será elevado esta tarde a la consideración del ministro de agricultura, doctor Honorio Pueyrredón.

La guerra mundial

LA SITUACIÓN EN RUSIA

Confraternidad belga - norteamericana

Celebración de la toma de Jerusalém

(DE NUESTROS CORRESPONSALES Y DE LA AGENCIA HAVAS)

Conversación del ministro francés con Trotzky.

PARIS, diciembre 24.—El ministro de relaciones exteriores, señor Trotzky, visitó espontáneamente al embajador francés en Petrogrado, señor Noulens, el cual aceptó conversar sobre las relaciones franco-rusas.

Durante la conversación, el señor Trotzky declaró que si Alemania negaba a Rusia una paz democrática dejando a los pueblos el derecho de disponer de ellos mismos, los maximalistas se verían obligados a hacer una guerra revolucionaria.

Esta conversación oficiosa correcta no debe ser considerada como creando ninguna relación de derecho entre Francia y el gobierno maximalista.

El programa maximalista en Brest Litovsk

AMSTERDAM, diciembre 24.—En la conferencia de Brest Litovsk el jefe de la delegación rusa pronunció un largo discurso exponiendo el programa de paz ruso cuyas principales cláusulas son:

Ninguna anexión territorial forzosa, la pronta evacuación de los territorios ocupados, la restauración y la independencia de las naciones subyugadas, el derecho de las nacionalidades no independientes antes de la guerra a decidirse en favor de la independencia o de la unión a otra nación, la protección de los derechos de los pueblos que ocupan territorios conjuntamente con otros pueblos más fuertes y más numerosos, ninguna indemnización de guerra, indemnizaciones en favor de las víctimas de la guerra con un fondo constituído por todos los beligerantes, y prohibición del boycot comercial de un país a otro.

La conferencia de Clermont-Ferrand

[illegible] la sesión de apertura de la conferencia nacional y confederal de Clermont-Ferrand, los delegados ingleses, servios y belgas trajeron su cordial saludo a sus camaradas franceses.

Mr. Appleton, hablando en nombre de 1.500.000 asociados ingleses, atacó vigorosamente la actitud de los sindicalistas alemanes y austriacos agachados ante el imperialismo olvidando sus promesas tradicionales. También criticó duramente a los maximalistas rusos declarando que la revolución de Lenine y Trotzky constituye una verdadera traición hacia la democracia rusa y hacia el proletariado nacional y aliado.

Mr. Appleton agregó: Alemania carga con la responsabilidad del principio y de la prolongación de la guerra. Las democracias de las naciones aliadas, conscientes de la libertad, deben reunir su esfuerzo para aplastar, no a Alemania, sino al militarismo que tiene bajo su dependencia a la democracia alemana. Tienen el deber de proseguir la lucha hasta que su seguridad presente y futura esté asegurada.

Los delegados servio y belga afirmaron que las clases obreras de sus países asesinados, tenían una gran fe en la victoria que será el triunfo de la libertad del mundo.

M. Jouhaux, en nombre de la Confederación General del Trabajo, les afirmó que pueden contar con la ayuda y la solidaridad de los proletariados aliados.

Confraternidad belga-norteamericana

PARIS, diciembre 24. — Con una solemne ceremonia se hizaron en la estatua de Estrasburgo las banderas francesa y norteamericana.

Un gentío inmenso aclamó a los señores Blumenthal, Barrés y Siegfried, quienes dijeron que esas banderas simbolizan el indestructible apego a la madre patria y el juramento de los norteamericanos de ayudar a la restitución de las provincias arrancadas por la fuerza bruta.

El embajador Sharp asistía al acto.

En el Cáucaso

PETROGRADO, diciembre 24. — De fuente bolsheviki se anuncia que el ejército del Cáucaso compuesto de unos 100.000 hombres, avanza contra la retaguardia de Kaledines.

La toma de Jerusalem

PARIS, diciembre 24. — Ayer, en las iglesias y templos de toda Fran- [illegible] salén. Las ceremonias de esta capital por la enorme afluencia de fieles, tuvieron un brillo excepcional.

AMSTERDAM, diciembre 24. — En el discurso que pronunció en la conferencia de Brest-Litovsk, von Kuehlmann declaró que el fin de la conferencia es fijar los principios generales para el restablecimiento de las relaciones pacíficas y económicas y la cicatrización de las heridas de la guerra. Añadió que la estima mutua caracterizará las negociaciones.

PARIS, diciembre 24. — El general Dubail firmó la orden de informar contra Caillaux, Loustalot y Comby.

RADICALISMO SANTAFESINO

La reorganización partidista

COMISIONES DEPARTAMENTALES

Insertamos a continuación la información que, relacionada con la reorganización del radicalismo santafecino, nos envían nuestros corresponsales en la capital de aquella provincia y del Rosario.

Como se verá, la inscripción que se realiza en todas las secciones electorales de la provincia, obtiene el éxito anhelado por el pueblo radical, que secunda patrióticamente la misión que tiene a su cargo el senador doctor Soto:

Las comisiones departamentales—

SANTA FE, diciembre 24 — De acuerdo con la amplia información remitida anteriormente, el comisionado del comité nacional ha procedido a la designación de las comisiones departamentales que presidirá las elecciones a realizarse en todos los comités el 1o. de enero próximo.

He aquí las comisiones aludidas:

Departamento La Capital: doctor Benjamín Ocampo, doctor Isaac Francioni, doctor Pedro Gómez Cello, doctor Torcuato Arzeno, doctor César A. Berraz, señor José J. Amavet.

Departamento Rosario: doctor Luis V. González, doctor Juan Luis Ferrarotti, doctor Emilio Cardarelli, doctor Agustín Araya, señor Clorindo Mendieta, señor Calixto A. Rodríguez, señor Cipriano Benítez.

Departamento Belgrano: señores Cecilio H. Thompson, Ramón Bello, Juan Santana y León Musimovich.

Departamento Constitución: doctor José María Madariaga y señores Fernando Centeno, Faustino Daguerre y Ramón Beltrame.

Departamento Caseros: señores Oscar Cueglio, José Tagliagué, Gil Ferreyra Sosa y Antonio Luna.

Departamento Castellanos: la junta provisoria constituída con anterioridad y los señores Juan Beaupuy y Fernando Dentesano.

Departamento San Cristóbal: señores Guillermo Wiedman, Manuel Calle Rodríguez, Cayetano Ayala y Francisco Patróno.

Departamento San Justo: doctor Nicolás Figueredo y señores Emilio Angeloni, Víctor M. Gómez, Dionisio Arévalo y Francisco Godo.

Departamento San Jerónimo: doctor Héctor S. López y señores Emilio Pfirter, Alejandro Aldao, Melitón Gómez, Nicanor Alzugaray, José Casalegno y doctor Juan Arias.

Departamento San Javier: señores Santiago Cabral, Sixto Rodrigo, José Cámera y Francisco Gallay.

Departamento San Martín: doctor José J. Llobet y señores Viviano Hermosid, Bernabé Mendoza, Jorge C. Gschwind y Bernardo Bianchi.

Departamentofl San Lorenzo: señ,res Aristóbulo Lazo, A. Betinotti (hijo), Pedro Echazarreta y doctor Guillermo Kehoe.

Departamento Vera: señores Adolfo Costa, Eduardo Arouint, Luis E. Filiberti y Antonio V. Bustiche.

Departamento Garay: señores Julio Racine, Luis Wasgnest, Juan Bieri y Simón Carlen.

Departamento General López: señores E. Gregorutti, Juan E. Mosto, Angel Boero, Ismael Sosa y doctor Pablo Tiscornia.

Departamento Las Colonias: señores Martín de la Peña, Gabriel Faure, Francisco Belotti, Juan M. Bullo y Ernesto Valdmüller.

Departamento General Obligado: Nicolás Habegger, Juan O'Conor, Adolfo Collados y doctor Luis M. Urdániz.

Departamento Iriondo: señores Enrique Arribalzaga, Servando Martínez, Miguel Mañosa y doctor Pérez Zavalía.

Departamento 9 de Julio: señores Octavio Palacios, A. Dutruel, Pablo Arriola, Próspero Fernández y Hermenegildo Montes.

La reorganización en Rosario—

ROSARIO, diciembre 24. — La iniciación de los trabajos para reorganizar la Unión Cívica Radical en la provincia de Santa Fe, ha sido colmada por el primer éxito. De los diferentes departamentos se reciben noticias del entusiasmo que existe entre radicales y personas que simpatizan con el credo del partido, tan lleno de tradiciones sanas y de ejemplares sacrificios, para empezar a la brevedad posible la inscripción en los respectivos comités. En el departamento Rosario, ese sentimiento está claramente exteriorizado en la afluencia de ciudadanos al comité central, instalado en la calle Rioja número 942, durante el día de ayer, que se inauguró, y toda esta mañana.

Hoy se inaugurarán todos los comités seccionales, los cuales funcionarán con sus respectivas comisiones nombradas ya por los miembros de la mesa directiva de la reorganización en este departamento.

Manifiesto de la comisión rosarina—

ROSARIO, diciembre 24. — Hoy ha aparecido el siguiente manifiesto al pueblo del departamento Rosario:

"La más alta autoridad del partido nos ha honrado con la patriótica tarea de presidir la inmediata reorganización del radicalismo en el departamento Rosario. Solicitamos para cumplirla lealmente el concurso de todos los ciudadanos que se sientan dispuestos a prestar el concurso eficaz de sus energías a favor de una causa que no ha ahorrado sacrificios, durante largos años, persiguiendo el noble fin de reintegrar la república al ejercicio pleno de sus instituciones. Y estamos seguros de que nuestro llamado ha de agrupar de nuevo, alrededor de la bandera tradicional, a los que por encima de los intereses de círculo y de personalismos absurdos que repudia la cultura cívica alcanzada por el país, saben que la unión es hoy más necesaria que nunca para luchar decidida y eficazmente contra las fuerzas que nos combaten, ilusionadas por el propósito de hacer fracasar una obra probada en las horas solemnes de las revoluciones, madurada en la abstención y que ha comenzado a cumplirse desde los cargos directivos del estado.

El radicalismo es uno e indivisible. Las fracciones que con la excusa de una disidencia que pertenece al pasado y a razones circunscriptas dentro de los límites de la provincia, desacatan el mandato del comité nacional, pretextando que han de marchar por líneas paralelas, mantienen una situación ambigua e injustificable que no ha de considerarse al margen del partido, sino abiertamente contra el partido. Es preciso, es indispensable, es patriótico definirse. Es lo que pedimos de los que por sus convicciones sientan como propio el credo radical. Nos dirigimos a ellos para reclamarles que se apresuren a inscribir sus nombres en los nuevos registros y armonizar, sin distingos bizantinos y que repugnan a la sinceridad, los ideales que iluminen su conciencia y los actos que para conseguirlos realicen.

Rosario ha escrito capítulos heroicos en la historia del radicalismo. Una tradición altiva ha caracterizado siempre nuestras contiendas republicanas. A proseguirla, pues, con os entusiasmos que el patriotismo dicta. Acudan los partidarios a evidenciar que están como en todo momento, resueltos a consumar la obra. Y sean los registros cubiertos de firmas los que digan al país que los radicales no conocemos más que un credo, un ideal y una bandera. Es lo que demandamos en nombre del comité nacional de todos los que quieran seguir o enrolarse en la cruzada que va señalando su paso con las fecundas conquistas del derecho, la libertad y la justicia.

En nombre de la junta — Calixto A. Rodríguez, presidente; Luis V. González, Cipriano A. Benítez, Clorindo Mendieta, Agustín Araya, Emilio Cardarelli, Juan Luis Ferrarotti

Este documento político ha causalio Cardarelli, Juan Luis Ferrarotti."

Este documento político ha causado excelente impresión por lo conciso, claro y respetuoso, mereciendo aun mismo de inteligencias enemigas, políticamente hablando, los mejores comentarios.

Viaje del senador Soto—

SANTA FE, diciembre 24. — Antes de partir el doctor Numa Soto, dió un decreto en el que dice que, teniendo necesidad de ausentarse por varios días de la provincia y siendo necesaria la atención continua de la marcha de la reorganización, nombra secretario al doctor Isaac Francioni, encargándolo del despacho de los asuntos relativos a la misma.

El aludido tendrá atribuciones para proveer las vacantes que se produzcan en las comisiones departamentales, aumentar los miembros de las mismas, en caso de que la necesidad lo exigiese.

—Continúan recibiéndose gran número de adhesiones telegráficas del interior de la provincia.

ROSARIO, diciembre 24 — Anoche pasó por ésta en dirección a Buenos Aires el comisionado del comité nacional, senador doctor Numa Soto, para reorganizar el radicalismo santafesino.

El doctor Soto declaró que los trabajos relacionados con la misión que tiene del comité nacional, van ofreciendo cada día prespectivas más halagüeñas. En la capital de la provincia la organización empezó con buenos resultados.

De regreso de ésa quedará por algunos días en Rosario para enterarse de la marcha de la reorganización.

Como anuncié en el telegrama anterior, ayer y hoy continuó en ésta la inscripción de afiliados y ciudadanos que simpatizan con el credo radical. La mayor parte de los comités han sido inaugurados. Dará una idea del entusiasmo existente el hecho de que esta mañana inscribiéranse en el comité de la primera sección, 250 ciudadanos, creyendo el presidente del mismo que esta noche figurarán inscriptos cerca de 500 ciudadanos.

El doctor Soto permanecerá en esa capital 3 o 4 días.

Futura gobernación de Buenos Aires

LA FORMULA CROTTO-MONTEVERDE

Cómo ha sido recibida en la Provincia

Continuamos publicando los mensajes de felicitación remitidos al Dr. Crotto, con motivo de la proclamación de su candidatura a la gobernación de la provincia, y las informaciones que, relacionadas también con la fórmula radical, nos envían nuestros corresponsales.

Telegramas recibidos por el doctor Crotto—

El candidato a gobernador doctor Crotto ha recibido los siguientes telegramas:

CASTEX, diciembre 24. — En nombre del comité departamental Félix Mieli, y de los cuatro subcomités que de él dependen, tengo el honor de llevar a su conocimiento el júbilo producido en el pueblo pampeano por la proclamación de su candidatura a la gobernación de Buenos Aires, y felicitarlo por esa justa y merecida distinción. P. Cometta, presidente.

ROSARIO, diciembre 24. — Al senador nacional doctor José Camilo Crotto.—Buenos Aires.—Al consagrar su nombre la convención de la provincia, para dirigir la acción gubernativa próxima en una reacción del espíritu público argentino, elevada, noble y justiciera, reciba el amigo, entre las aclamaciones de un pueblo en la alborada de su libertad, mis votos por que su acción se ejerza encuadrada en los principios fundamentales del partido y orientada hacia los grandes intereses de la provincia.—(Firmado): Néstor Noriega.

TANDIL, diciembre 24. — Dr. Camilo Crotto, Chacabuco 1069.—Bs. Aires.—Saludos y felicitaciones. — Lauro Lagos.

M. NIEVAS — Sr. Dr. J. C. Crotto. — Estados Unidos 828. — Buenos Aires. — En nombre del comité Coronel Pereira Rosa, felicítole por tan merecida y justa proclamación de su candidatura, para gobernador de la provincia. — Icazatti, presidente; Roldán, secretario.

CHACABUCO, diciembre 24. — Dr. José Camilo Crotto, Estados Unidos 828, Buenos Aires. — Los que subscriben, adherentes del comité radical intransigente, saludan entusiasmados la fórmula Crotto-Monteverde, para la futura gobernación de la provincia. — Eduardo Tonelli, J. Tonelli, José Manuel Rodríguez, Amleto Casale, Antonio Ferranta, Osvaldo Domínguez, Federico Domínguez, Heriberto Domínguez, Hugo Corti, Santiago Grossi, Pedro Rodríguez, Erasmo Domínguez, G. A. Molinari, Mateo Muro, Marcelino Rodríguez, Alfredo Martegoni, Valbio Cadelago.

DOLORES, diciembre 24. — Sr. Dr. José Camilo Crotto, E. Unidos 828. — Buenos Aires. — El comité Aristóbulo del Valle, se complace en felicitarlo y aplaude el acierto de los convencionales que lo han designado para regir los destinos del primer estado argentino en el próximo período. — Juan Manuel Varela, presidente; José P. Rodríguez, secretario.

SANTIAGO DEL ESTERO, diciembre 24. — Dr. José Camilo Crotto. —Estados Unidos 828, Buenos Aires. — El comité central de Santiago del Estero formula un voto de aplauso y adhesión a la candidatura Crotto-Monteverde, para la futura gobernación de Buenos Aires, por llenar las legítimas aspiraciones de nuestra causa. — T. R. Argañaraz, presidente; Santiago Maradona, secretario.

COLON, diciembre 24. — Doctor José Camilo Crotto. Buenos Aires. - Sancionada la fórmula para la gobernación y vice de la provincia, este comité lo felicita y le hace presente que desde ya se apresta a la lucha para sacar triunfante los candidatos de la Unión Cívica Radical, doctor José C. Crotto e ingeniero Luis Monteverde. Saludan afectuosamente. — Miguel P. Duffy, presidente; Pedro Requena, secretario general.

SALTO, diciembre 24.—Doctor José Camilo Crotto. Buenos Aires. - Los que suscriben, miembros del comité radical de ésta, y otros adherentes al mismo, felicitan a Vd. por acertada proclamación y se adhieren a la fórmula consagrada Crotto-Monteverde, que sostendremos en los comicios próximos. Saludan a Vd. atte. — Bernardo Errecarte, M. Alvarez, López, H. S. Bazano, Juan G. Laullhé, Juan B. Imperiale, J. Manuel Bren, José M. Imperiale, D. González, Patiño, Antonio A. Montes, Julio Gernet, Juan P. Brena, Juan Errecarte.

PARANA, diciembre 24.—Doctor José Camilo Crotto. Buenos Aires. - Mis cordiales plácemes porque su candidatura representa justicia, vigor partidario y seguridad de rectitud en el gobierno de la noble y gloriosa provincia hermana. — Antonio Sagarna.

SANTA FE, diciembre 24.—Senador Crotto. Buenos Aires. - Felicítale efusivamente y le abraza su amigo Pedro N. Soto.

AZUL, diciembre 24.—José Camilo Crotto. Buenos Aires. - La sanción de los representantes del radicalismo de la provincia, que han proclamado su candidatura para gobernador dentro de las normas del más puro y alto concepto democrático, asegura al primer estado argentino porque es esa la voluntad de su electorado el triunfo de un mandatario digno de su grandeza y que sabrá responder patrióticamente con la inteligencia de su esfuerzo y su labor ponderada a las exigencias de sus progresos y a los hondos anhelos colectivos. Saludan a Vd. — M. J. Agriada, Bartolomé J. Ronco, Pedro L. Ramírez, José Albizú, Félix Etchepare, Juan Adhers, J. A. Copatti, Emilio Vásquez, José M. Lier, Pastor Tiola, Luis F. Daneo, Arturo Fernández, Pedro Etchepare, José S. Ferreyro, Juan Palermo, Federico E. Remondeau, Amaranto I. Labat, Teodosio Ocampo, Víctor Nigoul, Alejandro Mata, José Fiscanni, Francisco B. Fanzi.

JUJUY, diciembre 24. — Señor doctor José Camilo Crotto. — E. Unidos 828. — Felicítolo designación convención Buenos Aires su nombre y prestigio es augurio seguro de triunfo y con él la entrada provincia vida democrática y honestidad cívica. — Teófilo Bustamante.

MIRA MAR, diciembre 24. — Señor doctor Camilo Crotto - B. Aires. — La proclamación de su candidatura a la gobernación de la provincia es justificación a sus elevados antecedentes políticos y vida de sacrificio y garantía de salidaridad partidaria. Su amigo — Manuel J. Menchaca.

BOCA, diciembre 24. — Al senador nacional doctor José Camilo Crotto, Estados Unidos 828, Buenos Aires. — El sub comité radical de la cuarta circunscripción "Nicolás Selén" en sesión especial se complace en tributar a Vd. el homenaje de su más sincero aplauso por la justa designación de que fuera objeto por parte de la convención de hoy. Sólo nos resta esperar el triunfo definitivo en las próximas elecciones, y la gran provincia argentina hasta hace poco supeditada al dominio despótico de gobernantes pasados, merced a su alto y solemne patriotismo, a su austera probidad, había alcanzado muy pronto la culminación de sus más venturosos destinos. ¡Salve a la gran provincia argentina por los días felices que le espera! — Enrique Ballero, presidente. — José Garzoglio, secretario.

ROJAS, diciembre 24. — Doctor José Camilo Crotto, B. Aires. — Los abajos firmados, comerciantes, colonos, hacendados, hombres de ciencia, obreros y todo cuanto de noble y grande tiene nuestro pueblo, tributa a la fórmula proclamada, Crotto-Monteverde, su adhesión entusiasta. — Julio G. Merlotti, Albino Molina, P. Ovhanarte, Luis C. Merti, Santiago Etcheverry (h.), F. Ramón Estevez, Fernando Salomón, Romero Severino, Diego Bartón, F. P. Carrasquera, Luis Romero, Salustiano Barrera, Francisco Rosset, Nemesio Echeverría, U. Araya, H. Robfo, Estanislao Errequet, José Rosset, Luis Rosset, Eusebio M. Tarico, Carmelo R. Colagreco, Domingo Forgues, Gabino Pecothe, A. A. Córdoba, Pedro Rossi, Florencio Baguear, F. F. Brusco, M. Baguear, J. B. Alpeche, Santiago Hegoluru, Miguel Oyhanarte, Salvador S. Jué, M. José Baguear, Camilo López, Pedro Maggiorano, José Franco, José Goseú, Severo Florenzano, Joaquín Díaz, B. Fara, Ibrahín de la Torre, C. Sorriguieta, Juan Giovannoni, A. Rodríguez Noroa, Vicente Saloz, Julio Alpeche, Urbano Lorenzo, Paulino Trotta, Antonio Lorenzo, Pedro Roques, Evaristo Figueroa, Juan V. Martínez, Juan Lanzillota, Juan B. Roques, José M. Fernández, Florentino Navarro, Lisardo Bucero, Julio A. Miró, Rafael Carrasco, Santiago O'Connell, Augusto J. Pedro Bethwlar, Mario Despuy, Javier Lariano, Domingo Dimattia, Roberto Magistrati, Germán Ortega, Alfredo Magistrati, Camilo Acquesta Domingo González, J. A. Menti, M. Rafées, Fortunato Montes, Martín Iribarren, Alfredo Forgües, Félix Macho, M. J. Abeijón, José E. Baidomia, Jaime Adroré, Roberto Bautista Díez, J. Rospide, M. Hegoinau, Feliciano B. Parejas, Antonio Rodríguez, Juan Giovannoni (hijo), Pedro Cavalari.

De nuestros corresponsales—

MARCOS PAZ, diciembre 24.—Ha sido recibida con unánime simpatía en esta localidad la elección de la fórmula proclamada por la convención de la provincia, pues tanto el doctor José Camilo Crotto como el ingeniero Luis Monteverde satisfacen ampliamente los anhelos de los correligionarios de este pueblo.

GENERAL SARMIENTO, diciembre 24 — Ha sido comentada muy favorablemente en todos los círculos la forma en que se desarrolló la convención provincial que proclamó la fórmula Crotto-Monteverde para candidatos a la gobernación y vice de la provincia. La fórmula proclamada ha sido recibida por los radicales de ésta con entusiastas demostraciones, elogiándose en todo sentido las condiciones y méritos de los candidatos.

Se han hecho telegramas de felicitación y otras demostraciones del agrado con que se ha recibido por todos, la proclamación de la fórmula que sin disputa será consagrada por la mayoría del electorado de la provincia.

ADROGUE, diciembre 24 — Con gran entusiasmo ha sido recibida por este pueblo la fórmula Crotto-Monteverde. Muchísimas personas alejadas de la política militante han comenzado a incorporarse al partido Radical, lo que prueba que en los próximos comicios saldrán triunfantes dichos candidatos.

Los elementos conservadores cada día se encuentran más anarquizados, y se les está retirando algunas personas de cierto valer.

ADOLFO ALSINA, diciembre 24. — La proclamación de la fórmula Crotto-Monteverde para la futura gobernación y vice de la provincia, hecha por la convención radical en La Plata, ha producido la mejor impresión en los círculos radicales y en la mayor parte de la población, que ve en los nombres de los dos distinguidos ciudadanos la mayor garantía para un gobierno de orden, de justicia y honestidad que terminará la obra de reparación empreidida por el señor interventor nacional. El comité directivo de la U. C. R. que se ha reunido ayer, ha dirigido un expresivo telegrama de felicitación al doctor Crotto, en el que se aplaude la elección de los convencionales por que ella demuestra en la forma más evidente la armonía y unidad dentro del partido que es augurio del grandioso triunfo que se obtendrá en los comicios de marzo próximo.

GENERAL GUIDO, diciembre 24 — Reina el mayor júbilo en todo el partido con motivo de la proclamación de los señores doctor José Camilo Crotto e ingeniero Luis Monteverde como candidatos a la gobernación y vice, respectivamente, de la provincia de Buenos Aires, quienes dada sus grandes dotes y generales simpatías, puede augurárseles un triunfo seguro en la próxima lucha electoral.

— El comité de la Unión Cívica Radical de este pueblo ha dirigido a los expresados candidatos los telegramas siguientes:

"General Guido, diciembre 20 de 1917. Señor senador nacional doctor José Camilo Crotto, Bs. Aires. — El comité de la Unión Cívica Radical que me honro en presidir, ha resuelto, en su sesión de la fecha y por unanimidad, felicitar a su digno presidente honorario senador nacional doctor José Camilo Crotto, por su proclamación de candidato a la futura gobernación de la provincia de Buenos Aires, tanto más cuanto esta única y alta solución, responde ampliamente al sentimiento del radicalismo nacional. Salúdalo con la consideración más distinguida. — Félix L. Pizarro, presidente. — Pablo Corti, secretario."

"General Guido, diciembre 20 de 1917. Al señor presidente del comité de la Unión Cívica Radical de la provincia de Bs. Aires, don Luis Monteverde - La Plata. — El comité de la Unión Cívica Radical que me honro en presidir, ha resuelto en su sesión de la fecha y por unanimidad, felicitar al señor presidente del comité de la Unión Cívica Radical de la provincia de Buenos Aires, don Luis Monteverde, por su proclamación de candidato a la vice gobernación de la provincia. Salúdalo con su consideración más distinguida. — Félix L. Pizarro, presidente. — Pablo Corti, secretario."

NOTAS GRAFICAS DE LA GUERRA

ARTILLERIA DE ASALTO BRITANICA

Tanque inglés subiendo una colina

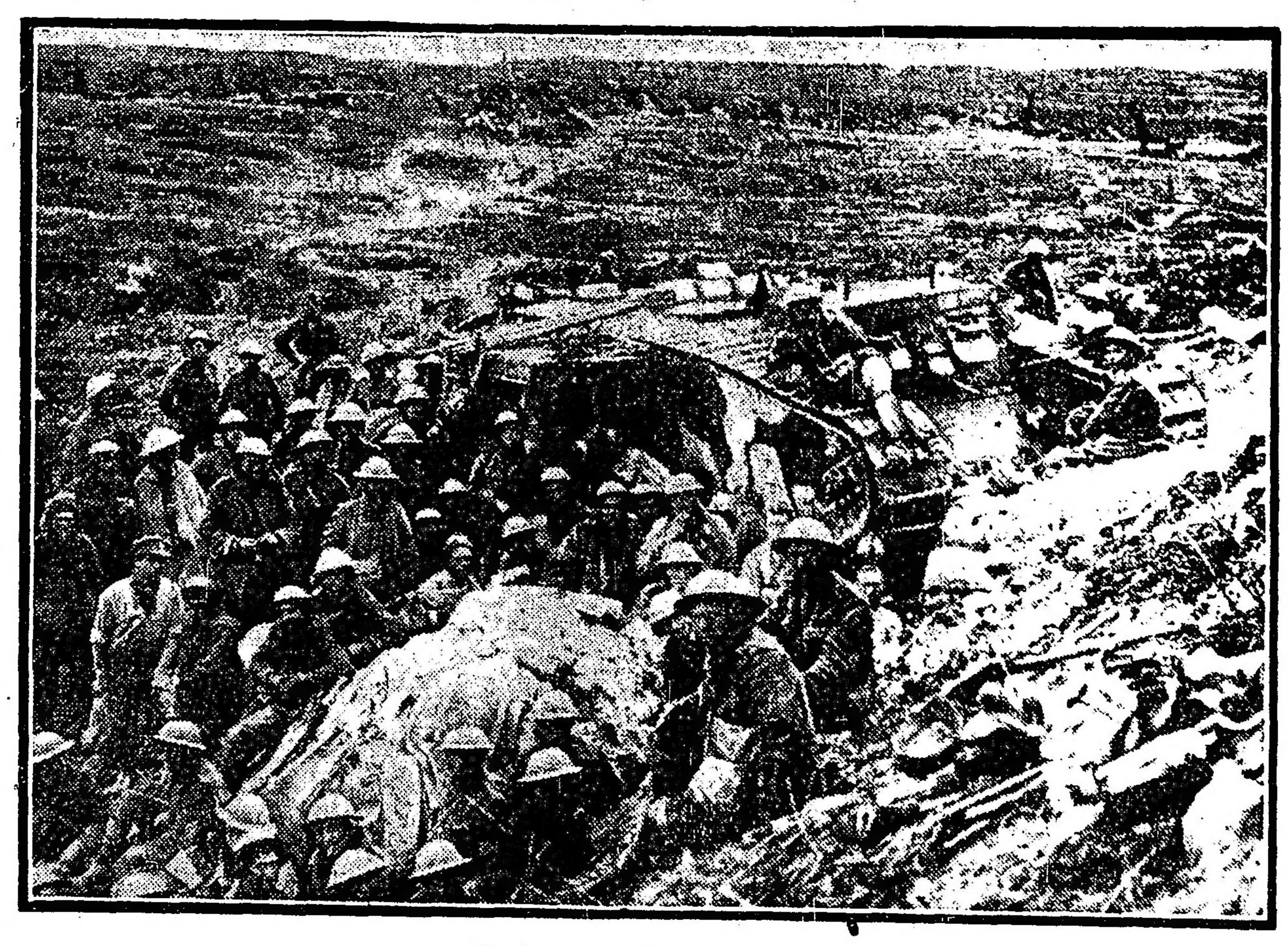

Un tanque inglés en reposo

Cañón francés antiaéreo automóvil "75", disfrazado con ramajes. Los artilleros van enmascarados

La tierra pública en Salta

El hecho que pasamos a estudiar demuestra hasta donde es procedente e impostergable la acción federal en las provincias para volver al camino a algunos gobiernos que han tenido la rara virtud de desorbitarse en detrimento de los sagrados intereses del pueblo argentino. No hace sino cuestión de días a que la suprema corte nacional de justicia declara nula la venta efectuada a la casa Bunge y Born por algunos particulares, de tierras ubicadas en el departamento de Orán, provincia de Salta, por considerar que éstas son fiscales, y falsos por tanto los títulos que acreditaban el derecho de propiedad de los vendedores, — cuando se descubre que a las 125.000 hectáreas reivindicadas se agregan 150.000 más obtenidas en forma velada. Y el autor de este descubrimiento es también el señor Tobías Aparicio, el mismo que hiciera la denuncia de las primeras 50 leguas.

Vamos a hacer historia del nuevo asunto: el de las 60 leguas. — En la época caótica por que atravesó nuestro país, Bolivia se consideraba con derecho a todas las tierras ubicadas al sur del Paralelo 22°, hasta el Tartagal (provincia de Salta) y en tal virtud el presidente de la república boliviana general Magariños concedió a la tribu del capitán Paraguá toda esa inmensa zona a "título usufructuario" únicamente; los dignatarios pertenecían a los "chanes" hoy "chiriguanot". Pero últimamente se hace aparecer como propietario a un capitán Guarumbaqué. Se inicia el juicio sucesorio y aparecen los herederos (?) de Guarumbaqué que vendiendo las feraces tierras comprendidas en la concesión Paraguá.

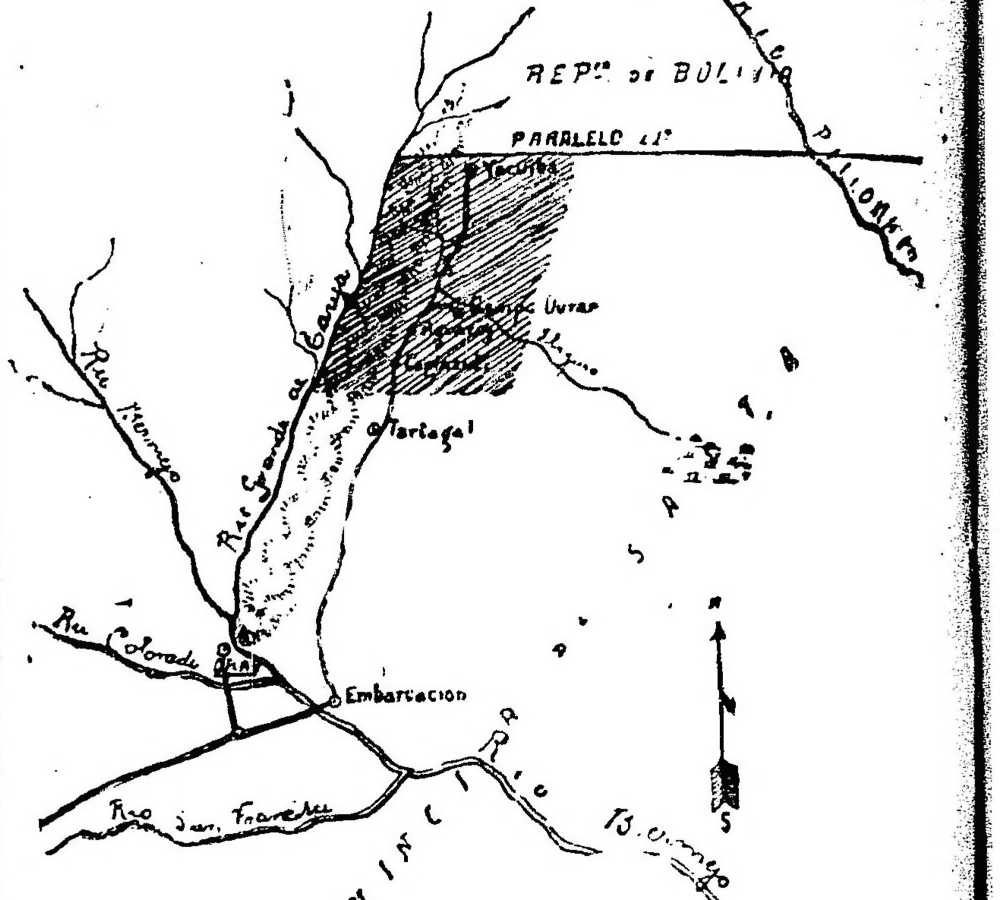

La nulidad y el engaño aparecen por más de una parte: Primero. Las tierras fueron donadas a "título usufructuario". Segundo. El capitán Guarumbaqué jamás perteneció a tribu "chanes", pues era natural de Cuevo, provincia del Acero, Bolivia. En la actualidad un pretendido propietario cobra arriendo por intermedio de un ciudadano boliviano de apellido Alfa. Los nuevos terrenos fiscales son riquísimos en petróleo, por lo que no hace mucho se solicitó en el Congreso la suma de dos millones de pesos para efectuar estudios caducidad de las comisiones municipales y el reemplazo de las autoridades del departamento, especialmente el de los comisarios de policía y comisionados rurales.

ADOLFO GRAU

Esta madrugada en la capital

El presidente del Centre Catalá, don Adolfo Grau, fallecido en esta capital en las primeras horas de esta mañana, era uno de los miembros más caracterizados de la colectividad catalana residente entre nosotros.

Incorporado a nuestra nacionalidad desde su primera juventud, desarrolló pronto una carrera brillante que le hizo destacarse singularmente en cargos como la procuraduría honoraria del Montepío Monserrat, la de presidente del Centro Catalá, desempeñada con unánime aplauso en períodos sucesivos, pues venía siendo reelecto desde 1911.

Este detalle prueba mejor que otro alguno la autoridad y el prestigio que rodeaban al señor Grau así como también el gran número de casas comerciales de que era representante jurídico. Ocupó, además, diversidad de cargos honoríficos, siempre con iguales acierto y aprobación.

Nacido en 1853, falleció el señor Grau a los 64 años de edad.

Su sepelio que se verificará mañana a las 10 en el cementerio del Oeste, constituirá sin duda, expresiva demostración de duelo por querida por sus muchos méritos.

En el ejército

Los programas de instrucción

Por el departamento de guerra se ha resuelto que los programas de instrucción se confeccionen en forma tal, que los períodos asignados a escuela de reclutas, compañía, batería y escuadrón, batallón y grupo, regimiento y brigada, y ejercicios de destacamento y maniobras, terminen el 31 de octubre de 1918.

Los comandantes de división fijarán para sus unidades el tiempo de cada período de instrucción.

Por el estado mayor se darán oportunamente las instrucciones relativas a la realización de ejercicios de destacamento y maniobras, a los efectos de los proyectos que deben formular los comandantes de división de ejército.

ESCUELA NAVAL

LOS FUTUROS GUARDIAMARINAS

De un momento a otro firmará el presidente de la república el decreto por el cual se aprueban los exámenes de los alumnos de los distintos cursos de la escuela naval militar.

Damos a continuación la nómina de los aspirantes que efectuarán el próximo viaje de instrucción a realizarse como se sabe en el crucero acorazado San Martín.

De 4o. año, cuerpo general: Julio C. Castro, Francisco Alvarez Cabrero, Julio C. Rodríguez Ocampo, Aquiles M. Villanueva y Juan A. Alonso.

De 4o. año, cuerpo de ingenieros: Juan Sidotti, Pedro J. Fiorini, Máximo Rosner, Juan N. Cruz, Luis Devoto y Ramón Vera.

Efectuarán, además, el viaje los alumnos a quienes corresponda, que aprueben los exámenes complementarios.

PAGO DE SUELDOS

El ministro de hacienda ha realizado una operación por la suma de 3.000.000 de pesos para el pago de los sueldos de la administración antes del 31 del corriente.

Intervención a Jujuy

Decreto del Dr. Luna

JUJUY, diciembre 24 — El interventor dictó el siguiente decreto:

"En cumplimiento del decreto del P. E. nacional de fecha 7 del corriente mes, por el que se declara intervenida la provincia de Jujuy, a los fines de los artículos 5o. y 6o. de la Constitución nacional, atento a los términos del mismo y a los antecedentes que los han motivado y de conformidad con las instrucciones recibidas, el interventor nacional resuelve:

1o. Declarar caducos los poderes ejecutivo y legislativo, y en comisión al poder judicial de la provincia de Jujuy.

2o. Asumir el poder ejecutivo de la provincia.

3o. Comuníquese, publíquese, etc. — J. P. Luna. — David M. Arias. — Roberto Gaoa."

El partido Radical solicitará la

Tarifas Ferroviarias

EL AUMENTO DEL 22 o|o

A iniciativa de un núcleo importante de vecinos de Bánfield, se ha constituído en esa localidad una comisión popular a fin de que corra con lo atingente al pedido de derogación del aumento en las tarifas ferroviarias. El movimiento se piensa extender a las demás localidades de la línea, de modo que él resulte más eficaz.

En una asamblea realizada recientemente en Bánfield, las personas que viajan diariamente en la línea del Sud, resolvieron hacerlo desde el 1.o de enero próximo en segunda clase, o en su defecto, utilizar el servicio eléctrico de tranvías.

LAS COMUNAS BONAERENSES

Su administración bajo el régimen

INFORME DEL COMISIONADO DE CORONEL DORREGO

Irregularidades y defraudaciones

Las anormalidades descubiertas en las comunas bonaerenses durante la precedente y funesta administración, hemos dicho, no pueden ser consideradas a títulos de excepciones. Al contrario, constituyen todas simples casos particulares de una regla general que explica así la magnitud del desastre administrativo operado en el vecino territorio. Y todas representan un formidable alegato contra el gobierno que, en lamentable círculo vicioso, al que únicamente pudo poner término la intervención, dilapidaba los dineros del pueblo en organizar las famosas campañas electorales que le mantenían indefinidamente en el poder; y ese mantenimiento implicaba a su vez la prosecución del régimen de inmoralidad enquistado en el eje de la administración bonaerense.

La comuna de Coronel Dorrego no constituye un ejemplo menos típico ni elocuente de la descomposición general que imperaba en tiempos del oficialismo en la provincia limítrofe. Así lo corrobora el informe del actual comisionado municipal de esa localidad señor Roberto S. Maciel, quien encomendó la investigación sobre el estado financiero de la comuna al contador señor Antenor Godoy.

La investigación — resultado que ya no sorprende en razón de su aplastante generalidad — con ojo a descubrir irregularidades y defraudaciones no concebibles, sino en funcionarios completamente despojados de toda conciencia en cuanto a deberes y responsabilidades.

Sin embargo, es de notar que una sugerente identidad de procedimiento enlaza los hechos delictuosos registrados en la municipalidad de Coronel Dorrego con los de otras comunas similares. La gravedad podrá ser mayor o menor, pero el sistema es siempre el mismo.

Este sistema de alteración de todo trámite legal, de violenta subversión en materia de principios administrativos, de absoluta prescindencia en cuanto a requisitos legales, señala, como una verdadera marca de fábrica, todas las anormalidades descubiertas en las comunas bonaerenses.

El informe del contador empieza delatando que en la comuna de Coronel Dorrego no se llevaban los libros en la forma, orden y clasificación determinados por la ley de contabilidad de la provincia.

Se han infringido, por lo tanto, desde el comienzo, los más elementales preceptos de orden a que debe sugetarse cualquier institución, máxime cuando ejerce una representación jurídica y encarna los intereses de un pueblo; sin contar, en fin, con la infracción a la ley que en ese respecto no puede ser más terminante. Toda la documentación legal de la comuna de Coronel Dorrego se reducía a una especie de Libro de Entradas y otro de Contratos; ambos sin rubricar ni estar legalizados en la forma que la ley expresa; y, por lo tanto, no merecedores de más crédito que los borradores de un almacén cualquiera. Es fácil calcular con ese detalle en qué forma se llevarían las cuentas de la administración.

No se han encontrado tampoco en el archivo los legajos de planillas de entradas mensuales reclamados por el tribunal de cuentas de la provincia. De modo que en el orden del desbarajuste no puede exigirse nada más perfecto que la curiosa forma de administrar los bienes del pueblo encontrada, para desdicha de aquél, por las anteriores autoridades de Coronel Dorrego.

Al hacerse cargo el nuevo comisionado municipal, el estado del cálculo de recursos era el siguiente: presupuesto total, 111.200 pesos; percibido, 68.170; saldo en contra, 43.029 pesos. En el total del presupuesto figuran los renglones de alumbrado y limpieza, abastos y matadero, patentes, edificación, guías de campaña, boletos de señal, multas, recursos de años anteriores, transferencias, cementerio, sisa y piso, impuestos varios e impuestos fiscales.

En todos ellos la recaudación acusa un déficit más que alarmante.

En el de alumbrado y limpieza, por ejemplo, la entrada estaba presupuestada en 6.000 pesos anuales. Lo recaudado, sin embargo, ascendía a 1.692. Faltan, pues, 4.307 pesos. ¿Qué se hacía del déficit y por qué se originaba? "O bien, dice el contador informante, a desidia de la parte encargada de hacer cumplir la ordenanza, o bien a que los contribuyentes, siguiendo el ejemplo del requiriente, no se les antojaba cumplir con la ordenanza, porque tampoco aquél cumplía con las leyes que las rigen". Esto es del todo verídico; pero sóo puede interpretarse debidamente teniendo en cuenta que la complacencia partidista en la percepción de los impuestos era una de las armas electorales favoritas del régimen.

En el inciso "Edificación", lo presupuestado asciende a 500 pesos. ¡Y en la recaudación sólo figuran veinte con diez centavos!

Las multas eran también otra de las armas predilectas del oficialismo bonaerense. Apenas hay ciudadano radical en la provincia que no pueda certificarlo en virtud de dolorosas experiencias. Se las esgrimía sin piedad contra todo sospechoso de antioficialismo. Llamará, pues, la atención, que en lo recaudado por concepto de multas en Coronel Dorrego, sólo figuren 28 pesos, siendo 500 lo presupuestado. Pero la admirable moralidad y cultura que parece destacar ese dato no es más que ilusoria. Un pueblo no se modifica de un día para otro; y sucede que en años inmediatamente anteriores, lo recaudado por aquel concepto ascendía a sumas altamente respetables, superiores siempre a mil pesos, es decir, al doble de lo presupuestado. Es fácil imaginar, entonces, el por qué de la repentina diminución del renglón multas: las multas se han cobrado pero no han ingresado en la caja oficial de la comuna.

La falta de control no podía tacharse de más o menos defectuosa: no existía, sencillamente. Así se deduce perentoriamente del examen de los escasos libros y documentos dejados por las autoridades del régimen. Las anotaciones de la percepción de rentas no eran anotadas diariamente, en el libro de entradas y salidas. Este libro, por otra parte, según prescripción legal, debe reemplazarse al final de cada ejercicio administrativo. No obstante, las expeditivas autoridades comunales de Coronel Dorrego, mantenían abierto el mismo libro ¡desde quince años atrás!

Naturalmente, esta incalificable incorrección daba lugar a que el saldo de caja no correspondiese nunca al saldo del supuesto libro de "Entradas y Salidas". En el informe que nos ocupa, figuran innumerables concretos corroborativos de esa continuada irregularidad, convertida en método.

El capítulo titulado "Delegaciones" es de los más arduos. A las nuevas autoridades, según se dice en el informe, les ha sido imposible saber "qué es lo que se ha hecho en las tres Delegaciones, qué impuestos se han cobrado y con qué fin se habían instalado". Lo único que se sabe, es que se pagaron los gastos de alquileres y sueldos que aquellas demandaron.

A las Delegaciones (en realidad, prebendas que obedecían a móviles de baja politiquería), so les prestó tan poca atención, que hasta carecían de talonarios para expedir los recibos de los diversos impuestos percibidos, no dándoseles entrada en parte alguna, menos en el libro de caja. Así la Delegación de Aparicio entregó a la comuna el día que fué relevada la persona que estaba a su cargo 126.35 pesos por cobro de algunos impuestos "detallados con lápiz sobre un papel de color indefinible".

Las demás Delegaciones no han entregado ni talonarios porque, a estar a lo manifestado por las mismas personas a su cargo, carecían de ellos.

El capítulo de Deudas, resulta también de singular fuerza persuasiva sobre el desquicio administrativo de la comuna de Coronel Dorrego durante el ejercicio del régimen.

Al hacerse cargo de su puesto el nuevo comisionado, comenzaron a presentarse acreedores con los justificativos respectivos, respondiendo al llamado hecho por el mismo comisionado por medio de carteles en los sitios céntricos de la ciudad.

Pronto el monto de las deudas ascendió a 3.949 pesos, ignorándose si existen otras correspondientes al mismo ejercicio. Ellas aumentan el déficit ya anotado, que daba como saldo 2012 pesos, llegando por lo tanto el total a 10.454.75, incluída otra deuda por las obras del hospital que ascendía a 4.492.57 pesos.

Pero la lista de inmoralidades nunca puede darse por terminada tratándose de una administración bonaerense marcada por la huella del ex-oficialismo ugartista. Así, después ya de elevarse el informe de referencia, se han descubierto aún, nuevas defraudaciones, de índole francamente delictiva. El monto de estas nuevas defraudaciones se está averiguando todavía. Provienen de que en los talonarios de patentes expedidas entonces se hacían figurar valores menores a los percibidos.

Por ejemplo, la patente No. 1116, correspondiente a un automóvil de propiedad particular, por valor de 80 pesos, sólo figuraba por 24 en el talón respectivo; y por 24 también otra patente, la 1184 expedida al señor Mateo Merino. Por este método se han recogido 102 patentes cuyo importe es de 4047 pesos, mientras que en los libros sólo aparecen por valor de 2353. El latrocinio que de fijo existe aquí, no puede adquirir contornos más escandalosos.

Juzgamos suficiente lo indicado para sugerir el desconcierto y la inmoralidad administrativa que fueron patrimonio de la administración de Coronel Dorrego en el período memorable del nefasto gobierno anterior.

El único juicio que puede formularse sobre aquellas autoridades, como se desprende de lo descripto más arriba, es que las de Coronel Dorrego cumplieron acabadamente con su oficio de representantes de un gobierno colocado al margen de cuanto puede significar un principio de equidad y de justicia.

Agitación obrera ferroviaria

La reglamentación del trabajo de los telegrafistas

OBSERVACIONES DE LAS EMPRESAS

En el ministerio de obras públicas se recibió esta tarde una nota colectiva de las empresas ferroviarias del país, que dice así:

Los que subscriben, representantes de las empresas de ferrocarriles nacionales, tienen el honor de dirigirse a V. E. para exponerle brevemente las consideraciones que les ha sugerido el estudio de la reglamentación del trabajo de telegrafistas, decretada por el P. E. con fecha 7 del presente y puesta en nuestro conocimiento por medio de la circular número 59 de la Dirección General de Ferrocarriles, distribuída el día 14 a última hora.

Los fundamentos legales expresados en esta nota y razones de orden práctico obstan a la vigencia inmediata de dicha reglamentación, y requieren que el P. E. la aclare o modifique para encuadrarla en las necesidades reales y los principios jurídicos que rigen la explotación de los ferrocarriles.

1.—La mayor dificultad que ofrece la reglamentación dictada radica en su falta de claridad y precisión.

En primer lugar, se observa que puede producir consecuencias perjudiciales al servicio público, la redacción poca precisa del artículo 1o. del decreto según el cual "el trabajo del personal de telegrafistas en los ferrocarriles nacionales" debe ajustarse en adelante a la reglamentación dictada, debido a la amplitud de los términos transcriptos y la falta de una noción exacta por parte del personal de los límites, a los cuales puede extenderse la ingerencia gubernativa, es probable que los telegrafistas consideren que la reglamentación pedida por el P. E. al sólo efecto de garantizar la seguridad del servicio ferroviario les concierne a todos indistintamente por el simple hecho de formar parte del personal de las empresas. Importa, pues, establecer de un modo claro que si la reglamentación tiende a garantir con medidas preventivas el servicio ferroviario, sólo es aplicable a los telegrafistas cuyo trabajo tiene atingencia directa con la seguridad de los trenes, vale decir, con la explotación técnica, y no se refiere a los empleados que atienden las comunicaciones telegráficas relacionadas con la explotación comercial.

La distinción entre telegrafistas que cooperan a la seguridad de los trenes y empleados telegrafistas que desempeñan funciones diversas, reviste capital importancia. La gran mayoría de los telegrafistas de las estaciones cabeceras de las empresas trasmiten o reciben despachos que no se relacionan ni remotamente con la seguridad del tráfico, y hay empresas cuyo movimiento de trenes se hace sin el servicio de telégrafo. Todas aquellas comunicaciones en que se usa el servicio telegráfico para ganar tiempo, relacionadas con la administración de la empresa y con el transporte de cargas, así como la trasmisión de comunicaciones del público, están por su naturaleza propia en la categoría de los servicios que una industria privada análoga puede prestar, en las cuales el P. E. no podrá inmiscuirse para fijar horas de trabajo, limitaciones de servicio, etcétera, etc.

El personal de telegrafistas afectado al servicio comercial de las empresas se halla en las mismas condiciones que cualquier empleado o dactilógrafo de una casa de comercio; trasmite comunicaciones empleando un aparato telegráfico. Ningún interés público reclama la reglamentación del trabajo que prestan estos auxiliares de oficina, y si alguna vez la evolución social demostrase lo contrario, la reglamentación debería emanar de una ley y tener caracter general.

La reglamentación en nuestro entender, se halla circunscripta a los empleados que tienen una atingencia directa con la seguridad de los trenes. De otro modo, sería inconstitucional, porque la materia está fuera de las atribuciones del poder ejecutivo y tiende a crear privilegios contrarios al principio de igualdad garantido por la ley fundamental. Los telegrafistas afectados a la explotación comercial de las empresas están sometidos a las condiciones generales y no hay razón para que su trabajo sea menor en horas y mayor en beneficios al que prestan los empleados del telégrafo nacional o de las compañías telegráficas establecidas.

En resumen, para disipar el error, corresponde que el poder ejecutivo aclare convenientemente este punto, precisando que la reglamentación expedida sólo concierne a los telegrafistas afectados al movimientos de los trenes.

II. Establecida la susodicha distinción, debemos observar que el reglamento dictado incurre en apreciaciones inexactas al ocuparse de la faz técnica del asunto. De acuerdo con el informe de la dirección general de correos y telégrafos, el operador de una oficina de tráfico telegráfico ininterrumpida, puede transmitir o recibir, como término medio normal, en un período de seis horas mil ochocientas palabras de texto telegráfico.

El punto de vista en que se ha colocado la dirección de correos y telégrafos no es el verdadero, por cuanto no se trata de conocer el número de palabras que puede cursar durante seis horas el empleado de una estación de tráfico telegráfico ininterrumpido, sino de saber cuántas palabras debe transmitir o recibir como mínimum por hora un empleado para considerar su trabajo como intenso, para autorizar la implantación de una jornada mínima de seis horas.

Abrigamos el convencimiento de que ningún telegrafista consciente calificará de intensa la tarea de recibir trescientas palabras por hora, cuando para la admisión de un empleado a los efectos de idoneidad, se le exige comúnmente la aptitud de recibir o transmitir veinte palabras por minuto, o sea, mil doscientas por hora.

La disposición del inciso a), por la cual en toda oficina o estación en que se cursen durante un período de ocho horas más de novecientas palabras, los empleados telegrafistas no podrán estar afectados a otros servicios, carece, en nuestro entender, de todo justificativo.

El empleado que por término medio transmite unas 120 palabras por hora, operación susceptible de hacerse en diez minutos, porqué habrá de permanecer inactivo durante la mayor parte de su tiempo, cuando su actividad podrá ser útil no sólo a él mismo en el aprendizaje de otras tareas, sino al público en general, pues su concurso contribuirá a que los gastos de la explotación permanezcan dentro de límites razonables?

En efecto, si un telegrafista con horario de ocho horas y un trabajo efectivo de una hora y media no puede utilizarse en otras funciones compatibles con su categoría, será menester aumentar el personal y por ende el importe de los gastos.

Nos permitimos señalar a V. E. que en atención a la naturaleza de nuestro servicio ferroviario y la necesidad de encarecerlo sin beneficio para el público ni para el personal, el mínimun de palabras establecido importa una liberalidad excesiva.

La experiencia de los servicios telegráficos de las empresas que representamos nos permite considerar como intenso el trabajo de un operador telegrafista que trasmite quinientas palabras por hora y reputamos razonable no ocupar en otros servicios a los empleados que normalmente trasmiten o reciben más de doscientas cincuenta palabras por hora.

III. La reglamentación de los llamados "grandes descansos" reviste cierta trascendencia. Las empresas que representamos aceptan en interés del bienestar de su personal y con las reservas correspondientes los descansos más prolongados establecidos por el P. E. para los telegrafistas adscriptos a servicios conexos con la seguridad de los trenes, pero juzgan oportuno señalar que la reglamentación de referencia importa alterar la ley 4661 sobre descanso dominical, sustituyendo el descanso hebdomadario de 24 horas por un descanso especial o "gran descanso", de treinta y dos horas.

IV. — Por último, el inc. j) del artículo 1o. del reglamento sujeta al mismo horario fijado para los telegrafistas al personal encargado de la realización de los despachos y vigilancia, dirección o distribución del servicio telegráfico.

Esta disposición excede evidentemente la órbita de atribuciones asignada al poder ejecutivo por las leyes en vigor y las empresas que representamos la reputan inaceptable, por cuanto invade la esfera de las relaciones privadas con su personal.

Además, su ambigua redacción permitirá sostener que en ella están comprendidos los ventanilleros, ensobradores, mensajeros, etc. etc.

Con lo expuesto dejamos constancia de los principios afectados y omitiendo otras consideraciones en obsequio a la brevedad solicitamos la aclaración del artículo 1 del reglamento dictado y la modificación de los incisos a), c) y j) del mismo.

Reiteramos a V. E. las seguridades de nuestra mayor consideración. — Fdos. Guillermo White, representante F. C. del Sud; A. F. Lértora, id F. C. Oeste; R. Zavalía, id F. C. Pacífico; N. Fresco, id F. C. Entre Ríos; S. C. Marengo, id F. C. Buenos Aires; E. Chamourdie, id F. C. Santa Fe; G. L. Wood, id F. C. N. Este Argentino.

La Intervención a la Provincia de Buenos Aires

PRESUPUESTO PARA 1918

AFIRMADO DE LA PLATA

IMPUESTOS PROVINCIALES

Presupuesto para el año 1918—

El director del registro civil, ha elevado al ministro de gobierno un proyecto reformando el presupuesto de esa repartición.

Propone el funcionario de referencia la diminución a 4 del número de inspectores, con 540 pesos mensuales, un sub-director con 630.

Aduce algunas consideraciones y solicita el aumento a 1000 pesos del director de la repartición.

En vez de un jefe de sección de la capital, se repone el cargo de jefe del archivo, con 450 pesos, que disposiciones legales olvidadas, no obstante estar en vigor, hacen indispensable. Los demás aumentos, proyectados con verdadero espíritu de justicia y con relación a la importancia del cargo, son: 75 $ al oficial 1o.: 35 al habilitado: 50 al auxiliar archivero, con el título de segundo jefe del archivo: 40 $ a la partida de gastos de secretaría. Se fijan además en 31 los auxiliares para la dirección general y oficinas de la capital, con la asignación mensual de 150 $, lo que importa un aumento a cada uno de 15 pesos, pasando a esta categoría los cinco escribientes que figuran en el presupuesto en vigor. En vez de un auxiliar, un jefe de la mesa de entradas, que no existe, con 180 $; y un encargado del fichero y depósito de valores y útiles, con 225 $, en vez de un segundo jefe de la capital.

Una comprobación circunstancial de las modificaciones en los sueldos dentro de esta misma repartición, bastará, a mi juicio, señor ministro. Tomando como base el de los inspectores y jefes de sección, se observa que para el año 1889 los jefes de la capital tenían 200, y 80 pesos los de campaña; mientras que los inspectores eran remunerados con 300 pesos. En 1917, asciende la asignación de los jefes a 360 y 180 pesos respectivamente, alcanzando sólo la de los inspectores [illegible]. En proporción a ese aumento, correspondería a estos 540 o 680 pesos.

Debe tenerse en cuenta, que en el año 1889 funcionaban 92 oficinas de registro civil y en el corriente 188, que en la actualidad tienen importantes funciones de orden nacional y provincial y deben ser inspeccionadas por los mencionados funcionarios. Además, que en 1889, no existía un solo libro en el archivo, mientras que en la actualidad existen 13.057 registros e igual cantidad de duplicados en las distintas oficinas de la provincia.

Termina el señor Lozano manifestando que no obstante los aumentos de sueldos propuestos, se proyecta introducir economías apreciables que pueden calcularse en más de 20.000 pesos, sin que para llegar a ese resultado haya sido necesaria la supresión de ningún empleo.

Los afirmados de La Plata—

Los vecinos de la calle 13 se han presentado al interventor nacional, como lo anunciamos oportunamente, insistiendo en las gestiones iniciadas para que se anule el contrato en virtud del cual se fectúan los afirmados de esa calle y que ellos a más de malos conceptúan caros.

El señor Cantilo atendió deferentemente la solicitud, pasando el escrito respectivo a dictamen del asesor de gobierno, quien se expedirá en la coriente semana.

El doctor Reyna Almandos, a fin de reunir antecedentes que le permita expedirse con pleno conocimiento de asunto, efectuó ayer una visita ocular a la calle 13, conversando con los vecinos más caracterizados.

Impuestos fiscales—

En el mes entrante los comerciantes e industriales de la provincia deberán presentar la declaración por escrito de los capitales vencidos durante el año 1917.

Los que no cumplan con esa disposición de la ley incurrirán en una multa del 50 por ciento, sin perjuicio de fijárseles de oficio la cantidad a empadronarse.

—El 1o. del mes entrante se iniciará el cobro de las patentes fijas y el de la primera cuota del impuesto que grava a los naipes, alcoholes y tabacos.

EN SAN MARTÍN

El servicio de aguas corrientes

UNA PROTESTA POPULAR

Como estaba anunciado se realizó ayer en la plaza principal de aquel pueblo el mitin popular organizado por una comisión de vecinos para protestar contra los abusos de la empresa de aguas corrientes y gestionar de los poderes públicos correspondientes las medidas tendientes a impedirlas. Concurrieron al acto alrededor de 1500 personas, e hicieron uso de la palabra los señores Francisco Larrosa, José Rodríguez Abal y el doctor Huelguera.

Todos ellos coincidieron en apuntar la monstruosidad que implica el contrato de la concesión de aguas corrientes y sus ampliaciones otorgada —como apuntábamos repetidas veces —en consorcio con personas interesadas, concesiones que hoy el pueblo paga, y que constituyen uno de los legados del "régimen". En esta asamblea se resolvió elevar un petitorio, que firmará la población entera, al señor interventor nacional, señor Cantilo, por intermedio del comisionado municipal, comprometiéndose todos los presentes a mantener inquebrantable su resolución de no abonar a la empresa el importe usurario del mal servicio, hasta tanto sea resuelta la reclamación.

He aquí el texto del petitorio de referencia:

"En el decenio desde que la comuna, o mejor dicho, sus malos gobernantes entregaron a manos mercenarias servicio tan primordial para la vida de la población como es el de las aguas corrientes, la situación se ha agravado a tal extremo de que si el señor comisionado no adopta una medida eficaz, no quedará más recurso que organizarnos, en liga para no pagar, seguros de que nuestro clamor encontrará, por fin, eco en la justicia.

"La empresa concesionaria aferrada a la letra de un contrato leonino, sólo se ha preocupado de ampliar el radio de explotación a fin de comprender en la red de contribuyentes forzosos, el mayor número de terrenos baldíos, obteniendo así el máximum de ganancia sin prestar en el hecho ningún servicio o prestarlo en la forma deficiente que en los últimos tiempo se ha puesto en evidencia.

"De ahí que no sólo el vecindario protesta por la falta de elemento tan esencial para los hogares en las horas que más se necesita, sino que un gran número de vecinos de los más modestos, imposibilitados de pagar el servicio en terrenos deshabitados, que hoy no tienen ningún valor, se ven ya amenazados con el requerimiento judicial y no tardarán en ver malbaratados por la subasta el fruto de las penurias y sacrificios de la familia entera".

"Los males, pues, constatados por la comisión de que formó parte el señor comisionado en 1908, se ha agravado por haber extendido innecesariamente el servicio, por el aumento de población y fraccionamiento de la propiedad en la planta urbana, sin aumentar proporcionalmente el caudal de agua y los medios de distribuirla, consultando al efecto las necesidades del contribuyente y no el lucro de la empresa.

"Como semejante estado de cosas no es posible que continúe, los subscriptos, reunidos en asamblea haciendo uso del derecho de petición, solicitan del señor comisionado:

"1o. Que se le obligue a la empresa concesionaria a adoptar con la urgencia que requiere la situación las medidas necesarias para que en ningún momento falte agua para el consumo del vecindario.

"2o. Que verifique una revisión de la ctual tarifa a fin de que el impuesto resulte equitativo y en relación al valor actual de la propiedad.

"3o. Que se exima de pagar el servicio a los terrenos inhabitados, cuyos propietarios no lo soliciten".

SOCIEDAD RURAL

EL FESTIVAL DE ESTA NOCHE

Esta noche a las 9, se realizará en el local de la Sociedad Rural, en Palermo, el festival de nochebuena, organizado por la comisión Pro aeroplano Travesía de los Andes, que preside el general Pablo Riccheri. A estar a los preparativos hechos por la comisión organizadora, como por el interesante programa que publicamos a continuación, la fiesta asumirá contornos brillantes.

A las 9 p. m.—Gran concierto de la banda municipal, dirigido por el maestro Malvagni, Mefistofele, fantasía, Boito.

A las 9.30 p. m. — Concurso hípico de saltos variados, de 1 a 1.20 metros, para oficiales del ejército y gentlemen riders. Se han inscripto los siguientes señores: teniente Alfredo A. Fragueiro, Antonio Maldonado, teniente Luis Tiscornia, capitán José Sierra, J. Morgante, teniente Horacio Ornstein, Armando Romat, Adolfo Schiavone, Carlos Etchavarry, Carlos Troncoso, Ramón Medina y V. Fernández Bazán, teniente de la Vega.

A las 10 p. m.—Carrera de gigantes cabezudos.

A las 10.15 p. m.—Concierto de la banda municipal, Guglielmo Tell, Rossini.

A las 10.45 p. m.—Juego de la roseta, para oficiales del ejército y gentlemen riders. Inscriptos: capitán José Sierra, J. Morgante, teniente 1.o Pedro C. López, teniente Juan B. Aguirre, Antonio Maldonado, V. Fernández Bazán, Nicolás Amarante, Adolfo Schiavone.

A las 11 p. m.—Concierto de la banda municipal, Iris, Himno al Sol, Mascagni.

A las 11.15 p. m.—El Ursus moderno luchará contra un toro.

A las 11.45 p. m. — Concierto de la banda municipal, Tannhauser, sinfonía, Wagner.

De 11 a 1 a. m.—Souper concert, amenizado por la banda del depósito de marinería, con el siguiente programa:

Marcha sinfónica, Bonelli: La forza del destino, sinfonía, Verdi; Guarany, gran fantasía, Gomes; preludio de la ópera "Maruxa", Vives; Loreley, fantasía, Catalani; Der Rose Hochzeitszug, Yessel; Rapsodia eslava, Fridmann; marcha sinfónica final.

Además, en el local de la confitería habrá sala de baile con variados entretenimientos y un lunch comprendido.

La nota extranjera del día

Fin del período parlamentario italiano

Como expresión de la voluntad del país, la conducta de los parlamentarios italianos ha dado una alta medida de la entereza con que en la península todos, gobierno y pueblo, encaran la situación.

Orlando y Nitti han dado con sus discursos las notas culminantes. El primero ha marcado el exponente de la voluntad nacional, completamente decidida a llevar a colmo las aspiraciones que determinaron la entrada de Italia en la guerra. El segundo, con su explícito y bien fundado discurso sobre las finanzas del reino, dió la medida de la potencialidad nacional, demostrando que la guerra no la ha mermado, y que las expectativas son alentadoras.

Ambos ministros, cada uno con los argumentos peculiares a sus ramos, han puesto de resalto que la continuación de la guerra y el mantenimiento de la fidelidad de Italia a sus compromisos con la Entente son tanto un deber moral ineludible, cuanto una política de conveniencia y previsión.

En la última de las interesantes sesiones, Nitti insistió sobre el tema, alegando que sólo Estados Unidos e Inglaterra, que poseen el contralor de las materias primas, pueden alimentar las industrias italianas. Por lo tanto, — añadió, — mediante nuestra lealtad, nuestra disciplina y nuestros sacrificios, debemos merecer la más absoluta confianza de los aliados. El Instituto de los Cambios tiende a impedir la importación de artículos de lujo y a graduarla después de la guerra.

El orden de precedencia en la adquisición de materias primas en el exterior y las medidas a adoptarse en favor de los combatientes, constituirán una legislación social que continuará rigiendo una vez terminada la guerra.

Orlando ha tenido en esta ocasión un tino especial para exponer los temas del momento con claridad sugestionadora, tocando los más vibrantes resortes un patriotismo sensato en su misma energía. En vano fué que se le tildara de reserva. El hizo comprender la coherencia de la conducta ministerial con los anhelos del país. Puso la clave de la salvación nacional en la resistencia a todo trance, demostrando de paso que la paz de Lenin no es una paz socialista, sino alemana. Calificando ésta, dijo que Alemania nunca había hablado de paz sino sobre la base de un "statu quo". No existe en Austria — dijo — ninguna intención de restituir nuestras tierras invadidas. ¿Sería a ese "statu quo" que el diputado socialista señor Morgari hizo alusión? Antes de aceptarlo Italia se replegaría combatiendo hasta Sicilia.

Analizando el "statu quo", el jefe del gabinete dijo luego que por otra parte no es posible el simple regreso al "statu quo" después de los inmensos sacrificios en vidas y en dinero que costó la guerra. Esta guerra — añadió — es una revolución inmensa que excede a todo y a todas y encamina al mundo hacia nuevos senderos. Sería absurdo haberla hecho para volver a las condiciones anteriores a la guerra.

Ha sido resaltante en la sesión de clausura la actitud del socialismo, a quien Orlando increpó su conducta. Esta, en realidad, fué censurable; y casi justificaría los comentarios que atribuyeron a Alemania el plan de operar sobre el frente italiano en connivencia con el socialismo interno.

Tan está ello en las convicciones generales, que algunos socialistas han sido víctimas de agresiones; contándose entre éstas la sufrida por el diputado Modigliani, deplorada en la cámara por el jefe del gobierno. Turati, refiriéndose a ella, hizo notar que las opiniones necesitan otro género de protección que el de la policía; y acusó al gobierno de proteger sólo a los diarios que atacan al socialismo.

Orlando repuso elocuentemente a las imputaciones socialistas, alegando que, en las actuales circunstancias, son vanas las críticas negativas, como en tono absoluto las formula el socialismo.

Las discusiones, encuestas y previsiones nada valen — dijo — ante una acción enérgica y resuelta, capaz de prescindir de todo, hasta de la esperanza. Así la discusión hubiera hecho abandonar la línea del Piave como absolutamente insostenible. Nuestros soldados no discutieron, pero se batieron; y la línea fué guardada.

El gobierno y el parlamento deben acoger esta soberbia lección y comprender su significado profundo y su enseñanza imperiosa. Las voluntades de los vivos, la voz de los muertos, el sentimiento del honor y la razón de utilidad en acuerdo solemne nos indican que existe una sola vía de salvación: resistir y resistir.

Uno de los más violentos atacantes socialistas fué Morgari, quien embistió como un frenético contra la cámara, contra Orlando, contra Sonnino; y pasando sobre las amonestaciones del presidente Márcora, alegando que lo menos importante era la victoria o derrota de Italia: palabras que fueron impugnadas por el ministro de guerra, general Alfieri.

Otro de los incidentes violentos de las últimas sesiones fué el ocurrido entre Pirolini y Giolitti. El primero atribuyó al discurso pronunciado por el segundo en Cúneo, la derrota de Caporetto; y le comparó a Caillaux. Giolitti protestó del parangón; y sobrevino un tumulto, concluyendo Pirolini por dar explicaciones a Giolitti. Este declaró entonces que aceptaba las declaraciones de Pirolini, referentes a su persona, pero que rechazaba la comparación, pues jamás había defendido la paz separada, ni deseaba que Italia fuera desleal con sus aliados; y agregó que mientras el país estuviera invadido, el parlamento no debía dar muestras de desunión.

Como es sabido, la cámara se clausuró, dejando un voto de confianza al gabinete. El diputado por el primer distrito de la capital, dijo, cerrando el movido período, estas palabras:

"Así, al darle el voto de confianza, queremos entregar al gobierno todo lo que le queda a Italia de sus armas y de su ejército que combate valientemente en el Piave.

Espero que el gobierno tendrá conciencia del mandato que la cámara le da y sabrá impedir toda propaganda contra la guerra, porque ir contra ella es ir contra la patria".

UNIÓN CÍVICA RADICAL

CLUB ARISTOBULO DEL VALLE

El comité radical "Aristóbulo del Valle", ha designado a los doctores Juan José Frugoni, Armando V. Mohando, Elías Martínez Butelar y Luis María Ardil Rocha, para que redacten el manifiesto convocatoria de la próxima asamblea deliberativa que celebrará dicho comité.

CLUB RADICAL "SARMIENTO"

La comisión directiva de este club se reunirá en sesión ordinaria el jueves 27 del corriente, a las 9.30 p. m., en su local Rioja 264, a fin de tomar en consideración diversos asuntos de importancia que están a la orden del día.

BUENOS AIRES

Actividad radical. — En los comités del distrito

ADROGUE, diciembre 24. — El comité radical local, ha presentado al comisario de padrón una lista de 209 ciudadanos mal inscriptos, pidiendo su eliminación. Llenadas las formalidades del caso, una vez saneado el registro, tendremos ocho mesas en lugar de nueve y quedará suprimido un comicio por los mal anotados y otras causas.

—El subcomité radical "Coronel Martín D. Irigoyen" se ha cotizado entre sus adherentes para costear la bandera que usará en su inauguración, que tendrá lugar en el [illegible] corriente.

—El subcomité "Doctor José Camilo Crotto", inaugurado el mes pasado, sigue recibiendo adhesiones, en las cuales figuran personas que hasta hoy se hallaban alejadas de la política activa.

—El subcomité de Burzaco, que cuenta con numerosos adherentes de los varios centros poblados, como Rivadavia, Glew, Longchamps, Claypole y la parte rural del partido, demuestra gran actividad, y su presidente, el doctor Pedro Etchegoyen, personalmente recorre todos estos pueblos y dadas las simpatías de que goza entre sus convecinos, ha logrado levantar el espíritu cívico y aumentar el número de correligionarios.

Reorganización de subcomités

ADOLFO ALSINA, diciembre 24. — Con la presencia de delegaciones del comité seccional de la sexta sección y el comité directivo de ésta, se procedió a la reorganización de los subcomités radicales de Rivera y Villa Maza en asambleas numerosas y entusiastas, dando comienzo con ello a la actividad política de la próxima campaña electoral.

ENTRE RIOS

Organización de comités. — Actividad partidista

PARANA, diciembre 24. — Anoche realizóse la asamblea de reorganización del comité de la segunda sección con el siguiente resultado: Presidente, Humberto Londero; vicepresidente primero, Roberto Brasesco; vicepresidente segundo, Alberto Simson; secretario general, Miguel Salas; secretario primero, Rubén P. Solari; secretario segundo, Domingo Brasesco; tesorero, Benvenuto Fontanetto; protesorero, Domingo Dalursso; vocales: Francisco Brasesco, Víctor Depaola, Juan Caro, Silvano Federich, Donación Salgado, Mauricio González, José Donato Giménez, Ernesto Depita, Alejandro Ursini, Domingo Culo, Florentino Brollo, Pedro Ursini, Luis Zanuttini, Luis Solari, Juan L. Monzón, Armando Brasesco, Manuel Solari, Lino Churruarín; delegados titulares: Luis Bruner, Salvador Salvidea; delegados suplentes: Benvenuto Fontabetto, Roberto Brasesco.

—El domingo, con carácter provisorio, se organizó el subcomité de estación Crespo, que presidirá los trabajos políticos de esa importante sección electoral. La lista formada incluye buenos y prestigiosos miembros del radicalismo. He aquí la composición de la nueva comisión directiva: presidente, don Amadeo B. Tesoro; vicepresidente, don Emilio Goy; secretario general, don Jesús Menéndez; secretario, don Agustín Tesoro; tesorero, don Adelqui Vadillo; vocales: Juan Wenizettel, Fergio M. Zapata, Miguel Arce, Miguel Alarcón, José Tesoro, Tomás Olivera, Juan Wenizettel (hijo), David Garois y Juan Keting; delegados al comité central: titular, Juan Wenizettel; suplente, Ramón F. Balmaceda; delegados a la convención: titular, Jesús Menéndez; suplente, doctor Ricardo E. Arca.

Comité "Leandro N. Alem". — Viaje de legisladores. — Fórmula Crotto-Monteverde.

GUALEGUAY, diciembre 24. — Se reunirá en estos días el comité radical "Leandro N. Alem", para manifestar su adhesión a la actitud y acción desarrollada por la junta de gobierno del partido en la provincia y designar los delegados que asistirán a Paraná para la elección de la nueva junta de gobierno y a la convención del 10 de enero próximo en la misma ciudad, para la proclamación de los candidatos a diputados nacionales que se sostendrán en el primer domingo de marzo.

—Para esa capital se ausentarán los diputados nacionales doctor Celestino I. Marcó, señor Emilio Mihura y diputado provincial señor Luis A. Carbone.

—Muy bien recibida ha sido la fórmula radical Crotto-Monteverde, para la gobernación de la provincia de Buenos Aires.

SAN LUIS

Comité "Teófilo Saá". — Nueva mesa directiva

SAN LUIS, diciembre 24. — En el local del comité central, se reunieron los miembros del comité radical de la juventud "Teófilo Saá" procediendo a la elección de sus autoridades.

Puestos a votación los cargos directivos, obtuvo mayoría la siguiente lista:

Presidente, Jorge García Quiroga; vice primero, Camilo Domínguez; vice segundo, Carlos Arias; secretario, J. Esteban Vacca; prosecretario, Marcos B. Reyes; tesorero, Juan Raffa; protesorero, Humberto Gutterleld; vocales: A. A. Mellán, B. Jofré, J. Barco, Alberto Cabanillas, Daniel Videla, Roberto Costa, Domingo Caran, Enrique Olguín, Angel Funes Celiz, J. Alfredo Montiveros, Alfredo Lajonquiere y Alfredo Ordóñez.

— DEL —
AGUILA
AVENIDA CALLAO Y SANTA FE
AVENIDA CALLAO Y CANGALLO
Maipú y Cangallo
PAN DULCE de NAVIDAD
Genovés y Milanés
CALIDAD Y PESO GARANTIDO
No basta para comprar barato, que Vd. pague igual o menos.
Hay que verificar la exactitud en el peso.

A. BINAGHI y Cía
Artículos Rurales y de Construcción
Maderas, Almacén, Ferretería etc.
REMATES todos los Martes y Viernes a las 2 p. m.
VENTA PARTICULAR LOS DEMAS DIAS
1563 - LIMA - 1567 Plaza Constitución — BUENOS AIRES
Unión Telefónica 1008, Buen Orden

LA GUERRA MUNDIAL

SITUACION MILITAR

CONSIDERACIONES SOBRE LA PAZ MAXIMALISTA — SU CARACTER PRECARIO — LAS RESISTENCIAS INTERNAS DE RUSIA — EL MAL AMBIENTE EN EL EXTERIOR Y EN ALEMANIA — CALIDAD DE LAS FUERZAS GERMANAS DE ORIENTE. — CONCEPTOS DEL MINISTRO DE GUERRA NORTEAMERICANO.

Continúa la maniobra alemana en torno un mismo punto de mira: la pronta consecución del fin de las hostilidades; por supuesto, dentro de sus propósitos. Sería ingénuo suponer que no fuese así. Pero, la maraña de los sucesos presenta pocas probabilidades de que ellos se desenvuelvan de acuerdo con los propósitos de Guillermo II y sus generales.

Hay, en primer lugar, el problema de la subsistencia del maximalismo, que ha servido de eje a la evolución alemana sobre Rusia. Mientras se realiza con toda solemnidad la asamblea de los delegados de paz maximalista y austro-alemanes en Brest-Litovsk, tanto dentro como fuera de Rusia la masa de las opiniones discute la vida del bolshevikismo. Si es en Estocolmo, Huysmans se declara en contra de la paz separada, por antidemocrática. Si es en Alemania, los socialistas se pronuncian contra el mismo hecho, y contra la anexión de territorios rusos, consentida por el maximalismo para salvar su subsistencia; y el "Vorwaerts" tiene la entereza de declararlo así, arrostrando la suspensión que por "subversivo" le ha impuesto el gobierno de Berlín. El mismo Trotzky, en Petrogrado, se apresura a anunciar que no hará paz en términos onerosos. Y, en el sur de Rusia, la guerra civil, en defensa de la libertad de la pequeña Rusia, envuelve en la conflagración interna, además de Ukrania, a la Podolia, la Besaravia y el Quersoneso. Ukrania tiene en pie medio millón de hombres; el Cáucaso y las demás regiones meridionales suministran otro medio millón. Seis mil cosacos, que estaban destacados en Finlandia van a añadirse a esas fuerzas, a las cuales ha ofrecido su espada el experto consejero militar de Kerensky, general Verkhovski. La flota del Mar Negro es favorable a ese movimiento; y hay indicios de que también se plegue a él la del Mar Báltico. Como la Siberia tiene ahora la aspiración de la independencia, es muy probable que ayude a conseguir el mantenimiento de Tcheliabinsk y de Moscú en manos de los antimaximalistas. China y Japón, dígase lo que se diga por explicables motivos de reserva, sostendrán en el Extremo Oriente la empresa reivindicatoria de la buena causa: pudiendo señalarse como ejemplo de ello el ultimátum impuesto por el comando de las fuerzas chinas a los bolshevikis de Harbin.

De esta enumeración se deduce que la paz rusa por separado va tomando los contornos de un ensueño. Demos de barato que en las conferencias de Brest Litovsk se llegue a un acuerdo cualquiera entre rusos y germanos. Aquello será una rúbrica en fárfara, sin fuerza positiva ni preceptiva. Alemania no podrá realizar el fin estratégico de esa supuesta paz: lo sea, el desguarnecimiento del Oriente para aplastar al Occidente. No puede ni dejar abiertas de par en par las puertas orientales de Prusia y de Polonia, ni tampoco desaperci birse frente a la reacción creciente del patriotismo belicoso de la pequeña Rusia. Rumania, por su parte, no firma la paz; y el armisticio en que ha incidido, posterga el peligro, pero no lo desvanece. En la práctica, pues, no podrá haber pacificación en el frente de Levante.

Cierto es, mientras tanto, que las divisiones alemanas de Oriente se hallan en pleno traslado a Occidente. Muchas de ellas han derramado ya su sangre en los Alpes o en Francia. Se dice que la reconcentración ha convertido a Bélgica en un inmenso cuartel. Pero alguien ha hecho la compulsación del valor de esas fuerzas. Y los comentarios coinciden con los que ya anticipáramos. Desde luego, se refieren a la moral inferior de esas tropas, descaecidas por una larga y ruda campaña en su porción veterana, o minada por la cuasi holganza de los últimos meses en su parte más reciente. Son individuos que van a enfrentar su carne ante las bocas de fuego inglesas y francesas, con la íntima convicción de que se las arrastra a una masacre inútil y excesiva. De ahí que durante el tránsito abunden las deserciones. Por otra parte, las tropas llegan a Bélgica maltratadas por las incomodidades de un viaje realizado en las peores condiciones, a causa de la deficiencia del material ferroviario.

Se ha pensado que la suma de prisioneros alemanes retenidos por Rusia pudiera ser útil, mediante una adecuada reorganización, emprendida ya, según parece, en Petrogrado. Sin embargo, sólo doscientos mil hombres pueden responder al llamamiento del Imperio; y el millón y medio restante, aunque fuese enrolado, se portaría en occidente como lo hizo en oriente: rindiéndose en masa. Porque se trata de bohemios y eslavos, que carecen en absoluto de voluntad para combatir por la causa de los imperios.

Estas consideraciones dan carácter muy autorizado al juicio de conjunto que acaba de emitir el secretario de guerra de los Estados Unidos.

Según ese documento, los alemanes se dan cuenta de que dentro de corto plazo los ejércitos de Norte América formarán el principal cuerpo de nuevas reservas estratégicas disponibles para entrar en campaña. Por consiguiente, no importa el número de hombres y cañones, que, sumando una fuerza superior, puedan trasladar actualmente al frente occidental.

Aun admitiendo una modificación eventual de la línea de los aliados en favor de los alemanes, Alemania sabe que ese esfuerzo daría por resultado solo un éxito local, sin influencia determinante sobre la decisión final de la guerra.

Es nuestro deber — dice Mr. Baker — mirar a lo futuro y darnos cuenta de que, si hemos de cumplir los compromisos que contrajimos al tomar parte en la campaña, si hemos de llevar la guerra a una satisfactoria conclusión, debemos asumir todas las responsabilidades que recaen sobre nosotros.

Nosotros somos los últimos que entramos en la lucha, y tenemos reserva de fuerza humana y mecánica.

Informaciones de varias fuentes confirman la noticia de la pretensión alemana de hacer creer al mundo que la situación militar es de tal naturaleza que pueden dictar las condiciones de la paz. Por consiguiente amenazan con que si no se aceptan las condiciones que dicten las fuerzas alemanas ahora concentradas en el frente occidental, éstas quebrantarán el frente de los aliados.

Las noticias sobre proposiciones de paz, en condiciones favorables, no deben inducirnos a debilitar nuestros preparativos bélicos.

El secretario de guerra norteamericano hace resaltar el ejemplo de Italia, donde el plan alemán, después de un principio de realización, ha fracasado política y militarmente.

Frente occidental

Combates de patrullas en el Oise y el Aisne — Duelos de artillería en el Mosa — Bombardeo de Adinkerke por los germanos — Cañoneos en el Deule. — Ecos del ataque aéreo a Inglaterra — Los ministros británicos — El ministro argentino.

PARIS, diciembre 24. — El gobierno publicó el siguiente comunicado oficial:

Entre el Oise y el Aisne fué grande la actividad de las patrullas.

Los alemanes intentaron un golpe de sorpresa en la zona de Juvincourt, contra nuestros pequeños puestos, y fueron rechazados, sufriendo sensibles pérdidas.

Otras tentativas hechas por el adversario en el sector de Godat, al norte de Courcy y al norte de Bezonvaux, no les dieron más resultados que dejar prisioneros en nuestro poder.

Nuestras fuerzas de exploración, en la Lorena, tomaron prisioneros algunos alemanes en dirección a Limey.

La noche pasó en calma en el resto del frente.

Entre el 11 y el 20 de este mes, incluyendo ambos días, nuestros pilotos derribaron 14 aparatos aéreos alemanes y forzaron a tres a descender en sus líneas. Además los días 5, 10 y 11 de diciembre, nuestros cañones contra la aviación derribaron tres aviones hostiles.

En la orilla derecha del Mosa, se hizo fuego de artillería por ambas partes.

Fracasó un ataque de sorpresa intentado por el enemigo en el bosque de Caurieres.

Durante la noche del 22 los aeroplanos enemigos arrojaron cuarenta bombas en Dunkerque.

Hubo un muerto y tres heridos.

EL HAVRE, diciembre 24. — El gobierno belga publicó este comunicado sobre las operaciones en el frente de sus tropas durante la semana:

La actividad de la artillería fué en general moderada.

Empleamos con éxito nuestra artillería de trincheras cerca de Dixmude.

Los alemanes con sus cañones de gran alcance bombardearon a Furness y Adinkerke.

Los aviadores enemigos arrojaron bombas en Lapanne.

LONDRES, diciembre 24.—El gobierno publicó este comunicado:

Ayer en las primeras horas de la tarde, bajo la protección de un violento cañoneo en cortina, el enemigo atacó nuestras posiciones en las cercanías de la vía férrea de Ipres y Staden, consiguiendo penetrar en nuestros puestos avanzados, sobre un corto frente de cerca de 700 yardas.

Durante la noche la artillería hostil desplegó gran actividad en las inmediaciones de Gheluvelt y Poelcapelle.

Esta mañana temprano, al este de Epehy, el enemigo hizo un "raid" en uno de nuestros puestos, del que resultó la falta de un corto número de nuestros soldados.

En las cercanías del camino de Morin, nuestro fuego rechazó una fuerza de incursión hostil esta mañana.

Al norte de Poelcapelle, fué grande la actividad recíproca de la artillería.

Ayer nuestros aeroplanos arrojaron bombas sobre un gran cañón en las inmediaciones de Lila y contra otros blancos, en los que estaban comprendidos alojamientos del adversario en las trincheras. Hicieron también mucho fuego de ametralladora contra las tropas enemigas atrincheradas.

Derribamos cuatro aeroplanos alemanes.

Tan pronto como anocheció, nuestras máquinas aéreas bombardearon los aeródromos de las escuadrillas nocturnas del enemigo, así como las importantes estaciones de ferrocarril donde se observaba actividad.

Pudo notarse que se hicieron muchos blancos en un aeródromo.

Todas nuestras máquinas regresaron indemnes.

NUEVA YORK, diciembre 24. — El estado mayor alemán publicó este comunicado:

Desde el lago Blankaart al Deule, el cañoneo fué vivo hasta la entrada de la noche.

A consecuencia de una operación que realizamos en la vía férrea de Boesinghe y Staden, tomamos prisioneros a treinta británicos.

En una y otra orilla del Scarpe y al sur de Saint Quentin hubo cañoneo y se desarrollaron por la tarde temprano numerosos reconocimientos, con resultados favorables para nosotros.

Entre Arras y Saint-Quentin y en ambas orillas del Mosa, la actividad de la artillería aumentó por la tarde a última hora.

Durante todo el día fué mucha la acción de los aeroplanos en numerosos sectores.

Por la noche, a la luz de la luna, nuestros aviadores arrojaron bombas sin restricción sobre Sheerness, Dover y Dunkerque, así como en los depósitos de municiones detrás de los frentes británico y francés.

No ha ocurrido nada nuevo en los frentes que merezca mencionarse.

LONDRES, diciembre 24. — El almirantazgo publicó el siguiente comunicado:

En las primeras horas de la noche de ayer nuestros aeroplanos navales bombardearon los aeródromos enemigos de Saint Denis Westrem, Mariakerke y Ostacker.

Como la visibilidad era excelente, se hicieron muy buenos blancos sobre los tres aeródromos, en los que fueron arrojadas seis toneladas de bombas.

Nuestras máquinas regresaron todas en salvo.

LONDRES, diciembre 24 — Un anuncio oficial aparecido declara que el "raid" aéreo efectuado por los alemanes contra la Gran Bretaña no causó víctimas ni perjuicios materiales.

LONDRES, diciembre 24 — Anúnciase que a las 6 de la tarde un aeroplano adversario volaba bajo en la costa de Kent arrojando luces con el propósito de localizar su situación. De repente se incendió y descendió en medio de llamas.

Tres tripulantes que llevaba fueron hechos prisioneros.

PARIS, diciembre 24 — Han llegado a esta capital el ministro de bloqueo británico, lord Robert Cecil, y el miembro del consejo sin cartera, lord Milner.

Acto continuo de su llegada, dichos personajes celebraron largas conferencias con el presidente del consejo, M. Clemenceau, con el ministro de relaciones exteriores, M. Pichon, y con el general Foch.

WASHINGTON, diciembre 24 — El secretario de guerra, Mr. N. D. Baker, en el resumen que hace acerca de la marcha de la guerra, califica de prematura cualquier proposición de paz con Alemania y manifiesta que los Estados Unidos deben apresurar sus preparativos bélicos, haciendo notar que los ejércitos de la Unión constituyen las reservas de la victoria.

PARIS, diciembre 24 — El ministro argentino en esta capital, doctor Marcelo T. de Alvear, ofreció un banquete a varios miembros del cuerpo diplomático acreditado ante el gobierno francés.

Entre los asistentes hallábanse los representantes de las más importantes repúblicas latinas.

Frente oriental

Sin novedad en el frente — Inauguración de las negociaciones de paz austro-rusas. — Mal tiempo en el frente — Ligeros combates en Macedonia. — El comando aliado. — La lucha en Palestina — Robo de una valija diplomática.

NUEVA YORK, diciembre 24. — El estado mayor alemán publicó el siguiente comunicado:

No se señala ninguna novedad en el frente del este.

NUEVA YORK, diciembre 24. — El gobierno austro-húngaro publicó el comunicado siguiente:

Las negociaciones de paz se inauguraron en Brest Litovsk ayer a las cuatro de la tarde.

PARIS, diciembre 24. — El estado mayor del ejército del Oriente transmitió este comunicado:

Caen fuertes nevadas en las montañas.

NUEVA YORK, diciembre 24. — El estado mayor alemán publicó el comunicado siguiente:

En el frente de Macedonia sólo se han librado pequeños combates.

NUEVA YORK, diciembre 24. — El estado mayor búlgaro dió el viernes a la publicidad el siguiente comunicado:

En el frente de Macedonia, en varios sectores y especialmente en Servenastena y al oeste del lago Doiran, el fuego de la artillería se hizo más violento.

Cerca de la parte occidental del Cerna, uno de nuestros destacamentos penetró en las trincheras enemigas y después de infligir notables pérdidas a los adversarios regresó trayendo botín.

Al sur de Barakli rechazamos varias patrullas de incursión enemigas.

PARIS, diciembre 24. — Ha llegado ayer a Salónica el nuevo comandante en jefe de los ejércitos aliados en Oriente, general Guillaumat.

LONDRES, diciembre 24. — El gobierno dió a la publicidad el siguiente comunicado:

Ayer por la mañana nuestra extrema izquierda, con la cooperación de nuestras fuerzas navales, continuó el avance hacia el norte del río Nahr el Auja, llegando a la línea de Sheik el Ballut y Aheihelil, situada a cuatro millas al norte del río.

Presionando hacia el este ocupamos a Fejfe y Mulebbis, contro de la colonia judía. Nos apoderamos de Rantieh, sobre el ferrocarril de Turquía; de Kehl Beida y de Kehl Bireh, a cuatro millas al sudeste de Rantieh.

Mientras el enemigo efectuaba su retirada arrojamos sobre él dos y media toneladas de bombas, causándole muchas bajas y daños en el material de transportes.

Sobre una columna enemiga, y desde corta distancia, disparamos 6000 cintas de proyectiles de ametralladoras.

Derribamos una máquina enemiga.

AMSTERDAM, diciembre 24.—Los obreros holandeses que han llegado a esta capital procedentes de Alemania declaran que se produjo una explosión en la usina eléctrica de la fábrica Krupp en Essen.

GINEBRA, diciembre 24. — Se anuncia que la valija diplomática alemana con destino a Berna fué robada en la estación de Basilea. La legación alemana está muy inquieta.

En Rusia

La gran congestión interna en Rusia — Amenazas de huelga ferroviaria en Moscú — Conflicto entre los ukranios y los bolsheviki — Inauguración de un alto tribunal revolucionario — Alrededor de la paz — Otras informaciones.

PETROGRADO, diciembre 24 — Las asociaciones de empleados de ferrocarriles rompieron sus relaciones con los bolsheviki y trasladaron su sede principal a Moscú.

Desde dicha ciudad amenazan con declarar la huelga general de ferrocarriles.

LONDRES, diciembre 24 — Informan de Petrogrado que el conflicto entre ukranianos y los bolsheviki continúa.

El general Verkhovski, ex ministro de guerra, ofreció sus servicios a Ukrania.

Según las últimas noticias fechadas el jueves, el general Dutoff a la cabeza de importantes refuerzos cosacos llegó a Ufa y continúa avanzando sobre Samata y Saratov.

Los cosacos han sitiado a Orembourg.

Los ukranianos se hallan, según se cree, entre Homel y Backmatch, mientras que los maximalistas se concentran en Minsk.

La Rada domina completamente Odessa y se asegura que cuenta con el apoyo de la flota del mar Negro.

PARIS, diciembre 24 — "Le Petit Parisien" ha recibido una información de Petrogrado, en la que le anuncian que ha inaugurado sus sesiones un alto tribunal revolucionario, en el palacio del gran duque Nicolás Nicolaievich. Dicho tribunal se compone de 26 miembros designados por el "soviet".

A la sesión inaugural concurrieron 12 miembros. El presidente del tribunal es un obrero llamado Jonkov, quien ha declarado que no sabe nada de leyes.

PETROGRADO, diciembre 24 — El comisario maximalista de asuntos militares dispuso la suspensión de todas las obras de defensa en el frente ruso.

Con tal motivo, han sido enviados a sus hogares el personal técnico y los operarios.

El comisario de vías y comunicaciones ordenó a los comités de ferroviarios que se hagan cargo del controlor de los ferrocarriles, suprimiendo al propio tiempo todos los puestos importantes de la dirección.

AMSTERDAM, diciembre 24 — Se reciben informaciones dando cuenta de que la conferencia de Brest Litovsk dió oficialmente comienzo ayer, a las 4 de la tarde, con asistencia de seis delegados rusos, entre los cuales se encuentra Mme. Bilsenko.

La reunión se verificó en el castillo de Oest, donde tiene su cuartel general el príncipe Leopoldo de Baviera, quien hizo a los delegados una gran recepción.

El ministro de relaciones exteriores alemán, von Kuehlmann, fué elegido presidente de la asamblea, la que declaró que aun cuando las negociaciones serían conducidas con un espíritu conciliatorio y sentimientos recíprocos de humanidad, opinaba que debía solamente considerarse lo que son cuestiones históricas rusas, alemanas, búlgaras, turcas y francesas, y que cada asunto de interés sería tratado separadamente en una reunión especial.

NUEVA YORK, diciembre 24 — Una información recibida de Petrogrado contiene las siguientes noticias sobre la situación política en aquel país.

La lucha entre los maximalistas y los ukranianos comenzó a 120 kilómetros de Karkhoff, calculándose hasta ahora las pérdidas en un 7 por ciento de las fuerzas que toman parte en la contienda.

Los maximalistas han enviado contra Ukrania 6000 soldados de la guardia roja.

Seis mil cosacos regresan de Finlandia al Don y al Cáucaso.

La Rada bolshaviana ha prohibido la exportación de provisiones y ha denunciado los manejos criminales de los maximalistas.

En el congreso de los campesinos, el centro, la derecha y los socialistas revolucionarios se separaron de la izquierda, reclamando la atribución de todos los poderes constituyentes.

Los maximalistas han entrado en negociaciones con la izquierda y los socialistas revolucionarios, tratando de formar un gobierno de coalición.

NUEVA YORK, diciembre 24 — Informan de Petrogrado que los maximalistas detuvieron a cuarenta miembros del estado mayor ukraniano.

La Rada de Ukrania envió un ultimátum al gobierno "bolsheviki" exigiendo la libertad de los detenidos.

NUEVA YORK, diciembre 24 — Un radiograma recibido de Petrogrado informa que los maximalistas cediendo al ultimátum que enviaron Ukrania quebrantaron [illegible] los ukranianos. Han puesto en libertad a los miembros de la Rada de Ukrania que se hallaban arrestados en Petrogrado.

Frente austro-italiano

Combates locales en el frente de la montaña.—Cañoneos recíprocos en el Piave.—Ataque alemán quebrantado.—Sesión en la cámara de diputados italiana.

ROMA, diciembre 24.—El ministerio de guerra publicó este comunicado:

Durante el día de ayer, la mucha actividad en los reconocimientos, desplegada por una y otra parte, en todo el frente de las montañas, dió por resultado pequeños combates de importancia local.

Al norte de Pedesala, una de nuestras patrullas sorprendió a la guarnición de un pequeño puesto del adversario, que fué destruído.

A la izquierda del Assa, al oeste de Canove di Sotto, un destacamento italiano después de una preparación de artillería corta pero enérgica, habiendo atravesado en una brisosa acometida las defensas advacentes y vencido la resistencia del enemigo, hizo irrupción en un importante puesto avanzado, del que regresó con 20 prisioneros y con numerosas armas y material.

En Conca di Laghi (Posina), en el monte Valbella (al sudeste de Asiago) y en el valle Frenzela, así como en las pendientes meridionales del Sasso Rosso, grandes fuerzas hostiles que intentaron aproximarse a nuestras posiciones fueron rechazadas con pérdidas.

Una de nuestras patrullas tomó prisioneros y armas al enemigo al oeste de la hostería del Lepre.

En el monte Solarolo y en la cabecera del valle del Calcino, quebrantamos por completo, con violentas ráfagas de fuego, varias tentativas del enemigo para penetrar en nuestras líneas.

Sólo hubo un moderado fuego de artillería en la llanura del Piave.

NUEVA YORK, diciembre 24 — El estado mayor alemán dió a la publicidad este comunicado:

Fracasó una acometida de los italianos en las alturas al oeste del monte Asolone.

ROMA, diciembre 24 — En la sesión de la cámara de diputados después de la votación de los duodécimos provisionales, hizo uso de la palabra, el diputado por el distrito de Tolmezzo (provincia de Udine), señor Miguel Gortani, quien envió su saludo al presidente de la cámara, señor Marcora, y al ejército.

El presidente del consejo, señor Orlando, dirigió también un saludo a los soldados que combaten—que durante la áspera estación en la línea del Piave.

Recordó que el rey está entre los soldados y envió a todos un pensamiento de gratitud y admiración.

El presidente, señor Marcora, agradeció a todos los oradores, remitiéndoles el saludo que se le dirigía y a su vez saludó al ejército italiano y a las fuerzas aliadas que combaten al lado de los valientes soldados peninsulares.

La cámara aplazó luego las sesiones hasta el 5 de febrero próximo.

La sesión se levantó a las 11 de la noche.

En España

La lotería de Navidad — Algunos agraciados — Los temporales en la península — Fallecimiento del senador Comboraín.

MADRID, diciembre 24 — La señorita Mercedes Pérez de Vargas ha declarado hoy que es poseedora de un décimo del billete número 41.[illegible] agraciado con el sexto premio de cien mil pesetas.

La correspondiente a 100 pesetas la percibirá [illegible] Pérez de Vargas [illegible] quien se halla en Valencia, donde actualmente se encuentra su esposo.

MADRID, diciembre 24 — Después de muchas gestiones se ha logrado saber dos nombres son los poseedores del billete número 41.672 agraciado con el cuarto premio, consistente en un millón de pesetas y vendido en Madrid.

El citado billete se halla repartido entre los empleados de la tesorería del Cuerpo Nacional de Asalariados, que radica en una agencia de la calle Alcalá.

No se sabe todavía quién posee el billete [illegible], vendido en Madrid y premiado con medio millón de pesetas.

MADRID, diciembre 24 — Informan de Bilbao y de Salamanca que en esas capitales son muy pocos los [illegible] números 7.57[illegible] y 7.[illegible] vendidos respectivamente en esas poblaciones y premiados con tres millones de pesetas.

Se hacen muchos comentarios a este respecto y se sospecha a muchas personas como poseedoras de los billetes.

MADRID, diciembre 24 — Todas las [illegible] de todas las provincias castellanas y extremeñas que han sido azotadas [illegible] comienzan a cesar.

En las dos Castillas el frío es más grande.

MADRID, diciembre 24 — Telegrafían de Zaragoza que en toda aquella provincia especialmente en la región de Calatayud se han registrado esta noche los temporales.

Ferrocarriles del Estado

RED DE TROCHA ANGOSTA

Servicio de pasajeros, encomiendas y cargas, combinados con los ferrocarriles Central Córdoba y Central Argentino para las Sierras de Córdoba, provincia de Santa Fé, Córdoba, San Juan, La Rioja, Catamarca, Santiago del Estero, Tucumán, Salta, Jujuy y La Quica (frontera boliviana.

La estación Embarcación del Central Norte (sobre el río Bermejo) terminal de la línea Oriente a Bolivia, es la más a propósito de la Sierra (Bolivia).

Véase los horarios de trenes en las estaciones; por más datos a los jefes de estación, al gerente en Cruz del Eje para el Argentino del Norte, al gerente en Tucumán para el eCntral Norte o a la administración general (oficina de informes), Perú 672, Buenos Aires.

Carlos M. Ramallo

Adm. Gral. interino.

Folletín de LA EPOCA (10)

PAUL FÉVAL (hijo)

La señorita de Flamberge

PRIMERA PARTE

var que en la frente de la condesa Constancia se había formado, desde su última entrevista, una nube de insondable tristeza. Completamente absorto en la alegría de estar aún al lado de la que, cada vez más, pensaba hacer su mujer, el vizconde, con ese egoísmo peculiar de los enamorados, sólo dió pasajera importancia a aquella tristeza. Por otra parte, ¿cómo hubiera podido imaginar que el nombramiento de capitán de Mosqueteros Negros, cuya noticia había él traído, era la sola causa de aquella pena? En la corte, donde el conde de Lespare tenía buenos amigos y admiradores ardientes, Santiago de Courten había oído hablar a veces de las luchas homéricas realizadas por ese moderno caballero de la Tabla Redonda, y de las numerosas dificultades que tuvo que vencer para casarse con la que le disputaban poderosos enemigos; pero no establecía comparaciones entre esas hazañas y el estado actual de la condesa, pues para ello hubiera necesitado un juicio distinto del suyo.

Desde aquel día, el convaleciente tuvo que cambiar de cuarto, entrando de nuevo la señorita de Lespare en posesión del suyo. Santiago fué alojado en la habitación de que tan singularmente se habían marchado los dos italianos salvados por el conde. Los días sucesivos comenzó para el joven aristócrata una vida nueva, vida de actividad y de delicias. Como el médico de Tonnerre le había recomendado ejercicios, así como Enriqueta se había mostrado casera para cuidarlo, ahora se mostraba apremiante para sacarlo afuera, llevándosela a incesante visitas a los castillos de Ancy, Sennevoy, Augliers, Torcy y Maulnes. Por supuesto, que esas excursiones se efectuaban siempre a caballo, en traje de caza y con la carabina al hombro. Por aquellas cabalgatas a través de bosques y llanuras, ante la grandiosa naturaleza, tan diferente del teatro de sus hazañas, el vizconde experimentaba amargo deleite y se dejaba guiar como un niño, por aquella singular muchacha que le entusiasmaba y le intimidaba a la vez.

Los días sucedían a los días, sin que Santiago osase abordar lo que tanto le torturaba el corazón. ¿Sospecharía ella sus sentimientos? En ciertas ocasiones, él hubiera jurado que sí; pero, en otras, tenía sus dudas y no sabía qué pensar. Y contra más la estudiaba, menos creía comprenderla. Nunca había encontrado una naturaleza parecida. Le estaba vedado todo punto de comparación. Formarse un juicio respecto de ella, parecíale imposible. Enriqueta le trataba con cierto compañerismo que le detenía la declaración en los labios en el momento en que parecía ir a salir de ellos. Verdad es que él había conocido a jóvenes que alardeaban de modales igualmente libres; pero un indefinible no sé qué daban a la libertad de ésta tonalidades muy diferentes. Su desenvoltura parecía permitir lo que la límpida franqueza de su mirada prohibía. Vestida con aquella faldilla corta, cuya simetría no siempre respetaba el viento, la hacen, cuando sobrevenía semejante incidente, restablecía, con ademán ni muy brusco ni muy lento, el orden de sus vestidos, sin querer notar la súbita bocanada de calor que invadía el rostro de su compañero, testigo obligado del percance.

Y el vizconde permanecía confuso y mudo, preguntándose si aquello sería extravagancia deseada, o irreflexión que, en una persona bien educada, rayaba en exceso. No se detenía ahí su extrañeza. Hasta aquel día, habíase creído buen jinete. Con este respecto, avergonzábanle las proezas de Enriqueta... Si encontraba caza, aún antes de que él hubiera preparado su carabina, la de Enriqueta disparaba, y el animal, herido en buena parte, no volvía a levantarse. Una vez, en secreto — pues, este talento era para el conde un misterio— habían dado un asalto en la sala de armas del castillo, y, en nada de tiempo, el joven, estupefacto, viose tocado tres veces, sin poder hacer ningún quite. Aquello era desconcertante, humillante hasta el extremo de que el vizconde bretón, lastimado en su orgullo de macho, se entristecía, en tanto que Enriqueta conservaba siempre igual su serenidad, mostrándose superior a él, aun en las manifestaciones de carácter...

Santiago de Courten, completamente restablecido, no podía quedarse en Tanlay sin ser indiscreto, tanto más, cuanto que se acercaba el momento en que el castellano tenía que marcharse para tomar posesión de su cargo. Los dos jóvenes, antes silenciosos — pero enamorados a pesar de todo — acababan de cabalgar por última vez al lado uno de otro, a través de los bosques de Vollenuse y Pimelles. Habían dado la vuelta a la Grange-aux-Moines y regresaban, sin hablar, por aquella vía romana llamada carretera de Cesar, cuando, poco antes de Volotte, el caballo del vizconde, espantado por una enorme raíz, hizo una brusca pirueta y le lanzó tan singularmente contra la joven, que sus labios se rozaron un segundo.

—¡Oh! ¡Dispénseme! ¡Perdóneme! señorita, balbució el aristócrata azorado, dominando su cabalgadura.

—¿Perdonarle...? ¿El qué? — replicó la extraña joven, sin turbación alguna.

—De...

—El incidente, vizconde, no tiene importancia; además, ya es hora de explicarnos.

—¿De explicarnos?

—¡Claro...! He querido tenerle por caballero todo este tiempo a fin de examinarnos a fondo. Porque nos conocemos muy poco, reconózcalo. Y quería también darme a conocer a usted, fuera del marco algo particular en que le apareció la primera vez.

—¡Señorita!

No se sonroje, y hablemos como amigos que se estiman en su verdadero valor. Confiese que a veces le han chocado mis modales.

—¡Oh!

Sí... Yo estoy hecha así... ¡Nadie puede remediarlo...! ¡Niña o mujer, siempre seré la misma...! Eso es en que pensar, ¿no es cierto? Y en muchas ocasiones, habrá usted querido retractarse del juramento que se hizo a sí mismo...

—¿Yo? — exclamó el joven, parando su caballo. — ¿Un juramento?

—No destroce la boca al pobre caballo y continuemos andando, para no llamar la atención de las buenas gentes de Foucherolles... Le he oído a usted durante el curso de las noches de fiebre, señor de Courten y ha hablado usted.

El vizconde estaba todo temoloroso.

—¿He hablado? — balbuceó, — ¿y de qué?

—De cierto juramento que hizo usted a su madre la noche de la fundación.

—Pero...

—Acerca de una prometida elegida por usted.

— Diablo!

—Aunque el diablo no tenga nada que ver aquí. — continuó la imperturbable joven, — es precisamente con esa exclamación que comenzaría su frase... No reconozco a nadie si no a mí el derecho de hacer escuchar extrañar del deseo así manifestado por usted.

—¡Y...? — exclamó, palideciendo, el vizconde.

— Y, para hablarle francamente, no en aquel momento, ni después que le he oído reír mejor, no he dado materia que pudiera ofenderme.

—Por favor señorita, acabe usted.

—¿Para qué, si ya me he comprendido?

Para comunicarse sus dulces impresiones, para emitir y oír en primera declaración, los amantes exigen, de ordinario, se estén a solas, algún blando banco de césped, sea en una casa algún canapé espacioso y acolchado, de modo de poder estar al lado uno de otro. Los dos cruzan el fondo de los ojos, hasta que el menor rozamiento hace pasar de uno a otro un delicioso escalofrío. Aquí, no hay nada de eso. El vulgar decorado convencional no estaba hecho para servir a estos amores nacidos en la tempestad. Todo tenía que ser raro en el acercamiento de estos dos jóvenes, tan enemigos uno como el otro del matrimonio, antes de encontrarse. El cabalgaba vivamente impresionado por lo que acababa de oír; ella, siempre serena. Santiago hubiera querido ponerse de rodillas para darle gracias por haberle abierto la puerta de las confidencias, por el aliento con que fustigaba ella su infortunada timidez. El vizconde permanecía mudo, atontado por el [illegible]. La señorita de Lespare acababa de hacerle entender bastante explícitamente que conocía, desde hacía muchos días, el último esperanza y que se declaraba no la había desagradado.

Usted me ha comprendido, — repitió Enriqueta, — quizás demasiado pronto. Pero, ¿qué queríamos emprender en esta sociedad la frase anticuada de "Le amo" que sirve para explicar la vacía existencia de los seres y nosotros no lo somos.

—¡Ah! ¿Puede usted explicar de esa manera las efusiones de un sentimiento divino?

—Hay tiempo para todo, vizconde. En el momento en que hemos podido que molesta lo impide. Tal vez no sea yo siempre así. Pero hay que tomar precauciones y dejarme acostumbrarme poco a poco a la idea de que el ideal de las otras mujeres no ha llegar a ser también el mío. Las damas de la corte, según tengo entendido, pasan el tiempo empeñándose o dejándose cortejar por pajaverdes... Por más recreativo que esto pueda parecerles, yo no hallaría aliciente alguno en ello. ¡Soy algo salvaje, tengo una cabecita loca y caprichosa...! Usted ha pensado unir su existencia a la mía antes de conocerme bien. Ahora que me conoce, persiste. ¡Eso es valor!

—¡Es egoísmo...! Le debo la vida... Le deberá la felicidad.

(Continuará).

CRONICA SOCIAL

La señora Adelia María Harilaos de Olmos, ha invitado a un grupo numeroso de sus relaciones, a presenciar la misa del gallo que se celebrará esta noche en su oratorio particular, en la avenida Alvear. Los invitados serán después obsequiados con una cena.

En la residencia de la señora Ana Elía de Ortiz Basualdo, en Flores, se efectuará la misma ceremonia, aunque con contornos más íntimos. La señora de Ortiz Basualdo obsequiará mañana con un Arbol de Navidad a los amigos de sus nietos, los niños de Alvear y de Olazábal.

* * *

Llegó esta mañana el trasatlántico Infanta Isabel, trayendo a bordo numerosos pasajeros conocidos.

Entre otros figuran los señores Ezequiel Fernández Guerrico, su señora Sofía Alvarez Reynolds y sus hijos; el teniente coronel Pedro de Elía y familia; la señora Marcelina Bioy de Lanusse y su hijo Ernesto; Juan Cañás, Raymundo Wilmart, Andrés Santamarina, Antonio Urquiza, Eduardo Moreno, José Pagés y León Rosenval, director de "El Orden" de Tucumán.

* * *

Se efectuaron esta mañana en el cementerio del Norte, las exequias de la señora Francisca Lavié de Fernández, fallecida ayer en Claypole.

Su desaparición ha causado general sentimiento en nuestra sociedad, donde tenía conquistados sinceros y difundidos afectos, por las bellas prendas morales que la adornaban.

El fallecimiento de la señora de Fernández, enluta a las familias de Lavié, Fernández, Oromí, Ramos, Montes de Oca, Lanús, Domelier, Rolón, Granel, etc.

Al acto del sepelio asistió numerosa y caracterizada concurrencia.

* * *

En obsequio de un grupo de amistades, el señor José Luis Cantilo, su señora y su hija Josefina, ofrecieron ayer una excursión por los riachos del Tigre a bordo del yate "Adhara", y una comida en la isla del señor Remigio Lupo.

Asistieron las señoras:

Felisa Ortiz Basualdo de Alvear, María Correa Morales de Saguier, Ana Teresa Ortiz Basualdo de Olazábal, Matilde Sánchez de Méndez, Dalmira Cantilo de Gallardo, Carmen Marcó del Pont de Rodríguez Larreta.

Señoritas: Carmen Rodríguez Larreta, Carmen Estrada Borbón, Matilde Méndez Josefina Errázuriz, Enriqueta del Solar Dorrego, María Luisa Larreta y Quintana, Beatriz Gallardo los señores Angel Gallardo, Carlos de Olazábal, Alfredo Méndez, Federico de Alvear y un grupo de jóvenes.

* * *

Se realiza pasado mañana la boda de la señorita Ivonne Robert con el señor Mario Ruiz de los Llanos.

La ceremonia se efectuará en la iglesia de la Merced a las 6.30 de la tarde y ha de motivar a no dudarlo una reunión social de muy lucidos contornos, dadas las extensas vinculaciones de ambos contrayentes.

Serán padrinos la Sra. Carolina Estrada de Martínez y el señor Edmundo Robert.

A su entrada al templo, los novios irán acompañados del siguiente cortejo:

Luisa Basabe de Robert con Rafael Luis de los Llanos, María Dorado Livingston con Julián Martínez, Dolores Gallo con Alberto J. Martínez, Emilia Díaz Váldez con Sara Navarro, María Elena Tomkinson con Ibe Fernández Blanco, Raquel Ruiz de los Llanos con María Esther Belgrano, María Magdalena Gómez Basabe con Víctor Basabe Castellanos.

En el acto civil que se realizará por la mañana, actuarán como testigos, por parte de la novia, los señores Enrique Navarro Viola, Enrique Bartet y Eudoro Gallo, y por la del novio, los señores Emilio Lamarca (hijo), Mariano González Herrera y Rafael Ruiz de los Llanos.

* * *

La fiesta de Navidad, coincidiendo con la resurrección del sol en el solsticio de invierno, era en los tiempos paganos una especie de homenaje a la incipiente energía solar, sostenedora de la vida del mundo material. Llamábase Noche Buena porque después de ella, los días eran más radiantes y benéficos y presagiaban saludables frutos en los principales reinos de la naturaleza.

Según la superstición de los viejos pueblos de Europa, se debía quemar por Noche Buena el tronco de un roble para conmemorar el renacimiento anual del sol, padre de la naturaleza. Debido tal vez a lo mismo, el culto del roble estaba ligado a la historia de los falsos dioses del paganismo. Y sabido es que los bosques, especialmente de robles, fueron los primeros templos paganos de la humanidad.

La iglesia católica en el laudable deseo de mejorar las costumbres populares, encaminándolas a buen fin, no pudiendo desarraigar por completo las de fin torcido, les mudó de objeto, y la tradicional fiesta idólatra fué variándose paulatinamente para conmemorar el nacimiento del Divino Salvador, Jesucristo, sol de justicia, luz del mundo, engendrador de una nueva y duradera paz, productora de ubérrimos frutos en el seno de la humanidad doliente, y cuyo advenimiento coincidió providencialmente con tales cosas.

Con motivo de ésto, San Gregorio Niceno en su Homilía de Navidad, decía: "En este día del "Señor", las tinieblas comienzan a decrecer, y la luz, tomando de nuevo cuerpo, y rechazando el imperio de las sombras"; y San Agustín habla así a los fieles de su tiempo: "Regocijémonos en este día, no a causa del sol visible y material, sino a causa del Nacimiento del Creador invisible del sol". Según un discurso publicado en Polonia en el año 1621, el tronco encendido en Navidad quería significar que el fuego divino de Jesucristo vino a destruir en la tierra los ídolos y supersticiones de los gentiles, así como el sol ilumina las sombras.

Más si bien es justo afirmar que la iglesia consiguió en gran parte, o del todo, sus propósitos, no puede decirse lo mismo con relación a la materialidad de las prácticas paganas, sobre este asunto, que coincidían con el natalicio de Cristo.

Así vemos que todavía en Toscana se llama fiesta de ceppo (o sea, del árbol tronco) a la fiesta de Navidad, y el tradicional tronco se enciende por Noche-Buena en Polonia, Servia, Germania, Andalucía, Cataluña, el Piamonte, Lombardía y otros muchos puntos.

En Rusia, Francia, Suecia, Inglaterra y Dinamarca, congréganse las familias en una estancia donde hay un árbol adornado de cintas, dulces y frutas; lo que llamamos el Arbol de Navidad, cuyo remoto origen se descubre así.

En casi toda la Europa Central colocan por Noche-Buena en las puertas de las casas ramas de acebo, presagio de la liberación del demonio por Jesucristo. Por Italia se cuelgan ramas de enebro en las puertas de los establos para librar a los animales de toda clase de contagio.

Los albaneses queman ramas de cerezo por Navidad, guardando sus cenizas para el abono de las viñas. En Hildeshein y Hannover se golpea a las mujeres con ramas de romero para pedir los aguinaldos.

En la Gran Bretaña, hasta el tiempo de Carlos I, se llevaba como aguinaldo de Navidad, una rama de espino blanco.

* * *

Recien mañana se efectuará la inauguración de la gran kermesse organizada en la rambla de Quilmes por la comisión de Asilo Dulce Nombre de Jesús, habiéndose suspendido la reunión de esta noche por inconvenientes de última hora.

Los festejos comenzarán a las 10 a. m., con Arbol de Navidad, rueda de la fortuna, pozos milagrosos y rifa de varios objetos.

Por la noche, habrá fuegos artificiales y función en el teatro cinematográfico y concursos de natación entre aficionados.

* * *

Se realizaron anoche varias comidas en el Tigre Hotel, lo que motivó una reunión social muy animada.

A LA PAZ
Especialidad para LUTO y MEDIO LUTO. Surtido completo de todo lo necesario. Pidan muestras y precios Suipacha 131. Unión Tel. Libertad 2781.

El señor Jorge Sauze había invitado a su mesa a las señoras Elisa Roca de Blaquier, Josefina Roca de Casares; señoritas Clara Marcó Roca, Eloísa Juárez Celman, Carmen y Marta Sauzé, Agustina Marcó Roca; los señores Luis María Blaquier, Luis Castells y algunos más.

Los señores Mario y Néstor Novaro reunieron en la suya, a las señoras Elvira Urioste de Gómez Molina, Rosa Pirán de Harilaos, Estela Chevalier de Acevedo, Felisa Astengo de Areco; las señoritas María Carolina Harilaos, Sara Hueyo, María Rosa Areco, María Estela Gibson, Angélica Gómez Molina, María Sara Hueyo, y un grupo de jóvenes.

Alrededor de la mesa del señor Guillermo Fernández Guerrico y su señora Mercedes Juárez Celman, tomaron asiento: las señoras María Matilde Amadeo de Juárez Celman, y Adela Sáenz Valiente de Grondona y los señores Miguel Angel Juárez Celman, Carlos Grondona, Rodolfo Fernández Guerrico y Carlos Ugarte.

* * *

Se efectúa esta noche en el local de la Sociedad Rural, en Palermo, el festival que, tenemos anunciado a beneficio de la comisión "Pro Aeroplano Travesía de los Andes", lo que motivará sin duda una animadísima reunión.

Habrá varias diversiones y se efectuará en la terraza el "souper-concert", costando el cubierto pesos 2.50.

La entrada general valdrá un peso y 0.50 centavos para menores.

La fiesta será amenizada por la banda municipal y la del depósito de marinería.

* * *

En la capilla de Santa Lucía de la calle Arenales fué bendecido el enlace de la señorita Marta Quaintenne con el doctor Raúl Wernick, siendo padrinos de la ceremonia el doctor Otto Wernicke y la señora Arsenia Roldán de Wernicke.

El acto se celebró en la mayor intimidad, ante el altar adornado con exquisito gusto, luciendo la novia un elegante y sencillo traje de desposada, que realzaba su gentil figura.

Después de la ceremonia la concurrencia pasó a la mansión del doctor Otto Wernicke, donde se sirvió una copa de champagne.

Asistieron las señoras Elvira Roa de Wernicke, María Ester Balcarce de Wernicke, Ana Frers de Hosman, Elina Frers de Wernicke, Luisa W. de Linch, Sofía Monzón de Wernicke, Elena F. de Petersen, Laura Frers de Wernicke, Cecilia K. de Sordelli, Ema P. de Wernicke y las señoritas Leonor y Elvira Ana Wernicke, Sara Pérez Wright, Arsenia, Delia y Ana Wernicke, Hilda Quaintenne y Berta Wernicke.

* * *

La señorita Ivonne Robert recibió ayer el saludo de sus amigas, en ocasión de su próximo enlace.

La acompañaban a cumplimentar a las visitas, las señoras Luisa Basabe de Robert y Petrona Basabe de Gómez.

Se hallaban las señoras:

María Ayarragaray de Navarro Viola, Celia Martínez de Varela, Angela Gálvez de Zwanck, Celina Velar de Solveyra, María Luisa Gálvez de Nicholson, Naín Fernández Blanco de Gowland.

Señoritas:

María Elena Schóo Lastra, Clemencia de Achával, María Dorado, María Elisa y Celia Martínez Seeber, Margarita y Dolores Gallo, Elvira García, María Waldorp, Isaura Taylor, Carmen y Sara Navarro Viola, Ester del Campillo, Carmen y Julia Cambaceres, Emilia y Angela Díaz Valdez, Clara Marín, María Delia Gálvez, María Teresa Aubone, Ilve Fernández Blanco, Sara Thwaites Lastra, María Ester Belgrano, etc.

* * *

Un grupo de amigos del doctor Ricardo Becú le obsequiará el jueves próximo con un banquete en el Jockey Club, en ocasión de su próximo enlace.

* * *

Será consagrado hoy en casa de la novia y en la mayor intimidad, el enlace de la señorita Susana Picabea con don Hernán Rojo, siendo padrinos doña Juana Acosta de Rojo y don Valentín Picabea.

En el acto civil actuarán como testigos por parte de la novia, los señores Pedro Mones Ruiz y Leandro Gurina, por parte de la novia, y los señores coronel Benjamín Barrionuevo y Manuel J. Giaps, por parte del novio.

* * *

El jueves 27 del corriente por la noche se efectuará en el Frontón Buenos Aires un gran festival deportivo a beneficio de las quince escuelas gratuitas que sostiene la sociedad Obra de la Conservación de la Fe.

En el programa figurará un partido a treinta tantos, entre los mejores pelotaris del frontón.

Luego la banda de policía de la capital ejecutará un intermedio, al que seguirá el gran partido a cuarenta tantos entre los afamados jugadores Erdoza hermanos contra Irigoyen Ermúa y Martín.

Se atiende todo lo concerniente a pago y devolución de localidades en Callao 67.

Invita para la fiesta la siguiente comisión.

Emilia M. de Pirán, Rosa S. de Sánchez, Filomena D. de Devoto, Josefina N. de Nougués, Cecilia E de Cano, Juana Rita N. de Oromí, Leonor A. de Devoto, Elena Mutier, María Luisa de las Carreras, María Isabel D. de Arana, Elena B. de las Carreras, Valentina G. M. de Nazar, Etelvina G. C. de Torello, Cecilia B. de Molina, Lola A. de Viale, Sara C. de Carranza, Elcira R. de la T. de Noceti, Laurentina O. de Alsina, Sara E. de Haase, Sofía Torrent, Celina S. P. de Villar, Emilia N. de Ramos Oterо, María Inés Nazar, Mercedes Cossio, Josefa de Ezcurra, Raquel Balcarce, María E. B. Wernick, Angélica Flores Pirán, Esther A. de Aguirre, Carmen F. de Irigoyen, Rosario Luna, María Salomé F. de Iriondo, Cecilia P. R. de Lestache, Sofía M. de García Mercedes Z. de Ortiz Basualdo, Carmen M. P. de Rodríguez Larreta, Mercedes Arana, Rosa R. G. de Cattabassa, María Pirán, Rosario C. C. de Noceti, Manuela C. de Achával, Matilde Beláustegui, Venturina Zavaleta, Clara S. de Domínguez, María Luisa P. de Helguera, Zoraida Señorans.

* * *

Por el doctor Alberto Centeno se celebrarán misas en la iglesia de San Miguel, el jueves próximo.

* * *

De Mar del Plata:

El balneario empieza a animarse. Los trenes llegados el sábado por la tarde y el domingo por la mañana, condujeron numerosos veraneantes.

En los hoteles la concurrencia va aumentando lo mismo que en las quintas y chalets cuyas puertas cerradas durante el pasado invierno empiezan a abrirse paulatinamente.

El Bristol, se habrió el sábado.

Es opinión general que la futura temporada, ha de ser tan buena o mejor que las anteriores.

El Club Mar del Plata abrirá sus puertas el 2 de enero próximo.

El Golf Club inauguró ayer su temporada, que promete por otra parte, ser brillantísima, jugándose la copa "Bristol Hotel" que se ha de seguir disputando hoy y mañana 25.

Los niños pobres de la localidad, gracias a una simpática iniciativa de varias distinguidas damas, serán obsequiados mañana, día de Navidad, con una función cinematográfica que se realizará en el Regina Palace, galantemente cedido por la empresa, donde se les repartirá además juguetes y bombones.

La temperatura es agradable.

En el Bristol han reservado alojamiento las siguientes personas:

Norberto Piñero, Santiago Soulas, Lorenzo V. Ruiz, Enrique Uriburu, Emilio Bunge, Drabble (hijo), A. E. Kath, C. H. Pearson, C. W. Drabble, J. C. Watson, Luis P. Suarez, Casimiro Gómez, Zuberbuhler, Manuel J. Moreno, Clemente Barless, Luis Gowland F. S. Maldonado, Rafael Mercado, Sanchez Sorondo, señora Harilaos de Olmos, señora de Pérez Centeno, R. Willes, Carlos Roselli, Eduardo Rocha, Antonio Chiesa y familia, E. Navarro Viola, P. Wals, M. Rubio, José Serrot, Dickinson, señora Rosa de Victorica, señor Roca, Joaquín M. Cullen, P. Urdapilleta, señora María M. de Salas, Julio A. Roca, Pizarro Alcorta, Christemberg, señora Elvira de Palavicini, Enrique Peña, Silvio Mont Ford, señor Calatayud, señor Kaufman, Oscar Carreras, Carlos Cálcena y familia, Fernando Stegal, Carlos Oblizado, señora Ana Q. de Castro, señor Emilio Martínez, señor Nicholson, José Arce, R. A. López Lecube, Gregorio F. Rodríguez, J. Cator, Celedonio Pereda, Sr. de Leitch, C. Lockwood, Sr. Thomson, Pearson, Humberto Sansinena, Enrique Fitte, Dr. Noceti, señora de Duclós, señor Parr, señor Kareh, Luis M. Drago, Juan P. Tomas, doctor Lernison, Pietorio de Lorenzi, etc.

En el Royal Hotel:

Doctor Vicente Urdapilleta y familia, Monseñor Miguel de Andrea, doctor Fernando de Andreis y familia, señora María A. de Ferrari y familia, doctor Adolfo Nuñez Martínez y familia, M. P. Villa, Eva y familia, señora Elvira Silva de Pallavicini y familia, M. Arana y familia, señora Vicenta B. de Lalsera y familia, teniente coronel Horacio Pintos y familia, Juan Fizallo y familia, Antonio Dominoni y familia, Manuel López Anaya, Guillermo Reynolds y familia, Hughes Hallet y familia, doctor Cosme Etchevarne y familia, señora Dominga Falcón de Puentes y familia, Carlos Schreyer y familia, doctor Eduardo Graña y señora Marcela B. de Catten y familia, James Gray y familia, Miguel Sommariva y familia, Luis J. Louwe y familia, doctor Rafael J. Grigera y familia, Paterson Macbland y señora, doctor José B. Varalla y familia, Benito Raggio y familia, Rafael B. González y familia, señora de Leone e hija, señora Catalina R. de Rocatagliata y familia, J. Benjamín Goder y familia, doctor Martín Castro Escalada y familia, G. E. Pickles y familia, A. Fernández y familia, doctor Arnaldo Luchinetti y señora, doctor Manuel Basaldúa, señorita Laura Balgorri, Ricardo Bennewitz y familia, señora Amanda B. de Brogioti y familia, doctor Ernesto Corvalan y familia, Carlos Lacomarsino y familia, A. C. Williams y familia, Manuel Devoto y familia, José M. Malariaga y familia, Cruz V. Sein y familia, Pedro Vercesi y familia, José Raggio y familia, Moisés García y familia, Luis Badino y familia, doctor Mariano Ballesteros y familia, M. Munk y familia, Tomás Buzzi y familia, doctor Ernesto Aparicio, doctor Rómulo Amadeo y señora, C. Mayer y familia, Esteban de Lorenzi y familia, Arturo Besio y señora, Guillermo Merbeck y familia, J. Band y familia, Enrique Queirolo y familia, Germán Moro y familia, Alberto Barceló y familia, José Luis Balestrini y familia, Silvio Chirlanda y familia, Luis Colmeyna y familia, Teodoro y Gandía y familia, J. A. Boero y familia, Angel Gandini y familia, teniente coronel Carlos Sylka y familia, Bernardo Arzeno y familia, Victoriano Abrego y familia, Agustín Belotti y familia, doctor Isaac Colombres, Berra y familia, señoritas de Cabello, Enrique Barceló y familia, señoras de Cordano, doctor Feliciano Casullo y familia, Carlos Gutierrez y familia, doctor Ramón Collazo, doctor Carlos Silo, B. Decoud y señora, doctor Ricardo Levene y familia, Juan Landó y familia, Raymundo Lavignoli y familia, doctor Juan Muzzio, doctor J. Jacobo Spangenberg y familia, etc., etc.

* * *

Mañana serán inhumados en la necrópolis del Oeste, los restos del señor Adolfo Grau, presidente del Centre Catalá y persona muy considerada por su preparación y laboriosidad dentro y fuera de la colectividad a que pertenecía.

Su muerte ha sido muy lamentada por sus connacionales y amigos, que sentían por él verdadero aprecio.

* * *

Las comodidades y atracciones ofrecidas por las Termas Cacheuta y las virtudes medicinales de sus aguas, combinadas con la excepcional topografía que rivaliza con los balnearios de la Suiza, han llevado allí a muchas de las más conocidas familias porteñas y entre ellas las de los señores Antonio Rinaldi, José Pérez López, M. Barón de González y sus hijos; doctor Mariano R. Castex, doctor Juan A. Bibiloni señora y la ... Leloir y familia, y la señorita Rosa Bera.

A la orilla del río Mendoza, que serpentea caprichosamente al pie del valle, se ha levantado la gran galería de baños, de más de cien metros de largo, que encierra las principales fuentes de agua termo-mineral, que allí brota abundantemente.

* * *

De Belgrano:

Lucidos contornos alcanzó el garden-party efectuado ayer en los jardines del Círculo Belgrano, a beneficio de las obras que sostiene la asociación alumnas y ex alumnas del colegio de Nuestra Señora de la Misericordia.

Entre la concurrencia vimos a las señoritas:

Sarita e Isabel González del Solar, Jovita de Comingés, Yole Lancelotti, Aleira Guido, Armanda Calatayud Miranda, María Irene Otamendi, Elisa Martín, Aurea Guido Lavalle, Fernanda Alonso, María Esmeralda Piaza, Angélica Morales, María Teresa Plaza, Angélica Gafner, Diera Misalovich Basavilbaso, Aida Scharen Costa, Estela Monzón, Carmen Pezzi, Armanda Bill, Jorgelina Watson, Josefina Georgegan, Lola Delcasse, etc.

—En breve será sometido a una intervención quirúrgica, el señor Eduardo Sanguinetti.

—Mejor, la señorita Clara Watson.

* * *

En el Regina Hotel de Mar del Plata:

Luis Barolo y familia, Ernesto Mazzasogni y familia, Mr. E. H. Welden y señora, Pedro Bidondo y señora, Alberto Labourdette y familia, Mr. T. Gregory y familia, Ernesto Valle, Tulio Gandugllia y familia, Gregorio Zuasnabar y familia, señora Ernestina Raffo y Elena Rossi, Julio Llorente y familia, Raúl Díaz y señora, Pedro J. Cardini y familia, Eduardo Fresco y familia, señorita Elena Martínez, Manuel Mignone, Jacinto Muxi y señora, Bruno Daniel, M. Martíndale y familia, Roman Bravo e hijas, Eduardo Batlle, José C. Zesard, S. Goldkul y familia Guillermo Udaondo.

* * *

Ha entrado en un período de franca mejoría, el señor Eduardo G. Manigot.

—Sin mayores alternativas, la señora Laurentina Ocampo de Alsina.

—Mejor, el señor Santiago Luro.

Un aviso, es siempre un aviso, pero cuando el aviso toma carácter de advertencia y consejo, cambia de especie.
PEPTOMALTINA
es un consejo. La salud lo recomienda para su hijo delicado.

¿Quién dice a Vd. que después de tantas pruebas, como ha realizado, sólo una le falta y es la única de resultados positivos.
PEPTOMALTINA
le sugerimos este alimento, para sus hijos. En las farmacias

Como restaurador inmejorable, lo aconsejan los médicos. Testimonio de su eficacia son las madres que le deben la alegría de su hogar.
PEPTOMALTINA
devuelve hijos sanos, y bien dispuestos para sus desarrollos, intelectual y físico. En las boticas

Cinco minutos de lectura del folleto que enviaremos a Vd., le darán a conocer datos muy interesantes para la salud de sus nenes. Pídalo a F. López, San José 841. Concesionario de
PEPTOMALTINA

Esta es la época en que notará usted mayor decadencia en el organismo de su hijo. El momento por lo tanto para ensayar
PEPTOMALTINA

—Continúa en el mismo estado, el señor Alberto Peralta Ramos.

—Sigue enfermo, el señor Adolfo Calle.

—Se halla enfermo, el señor Luis Valiente Noailles.

* * *

Estas apacibles mañanas de Otoño, dice un cronista parisien, en los kioscos de los bulevares, un gran cartel invita al viandante a que compre y lea el "Interzone", publicación destinada a favorecer los casamientos durante la guerra.

Obsérvese que no se trata de modo alguno de un diario "alegre" donde las madrinas rubias o morenas y los "ahijados con murria" podrían encontrar al alma hermana que andan buscando; tampoco es el "Interzone" el catálogo de un hábil agente matrimonial. Se compone de un folleto sobre el casamiento y la guerra y de varios números de la revista "Demian". El folleto anuncia que la revista centraliza las proposiciones de casamientos y las trasmite a los suscriptores de ambos sexos. De modo que es un periódico autónomo, un órgano matrimonial, idealista y patriótico por decirlo así, cuyo programa está perfectamente definido.

Los suscriptores de "ambos sexos" están clasificados en cuatro categorías. Los suscriptores A se reclutan en la nobleza y "títulos asimilados" (?). Los B en la burguesía de la agricultura, del comercio y de la industria. Los C en la magistratura y "funciones asimiladas": medicina, ejército. Los D en las posiciones medianas y pequeñas: funciones diversas en obreros. Cada una de estas categorías está subdividida en grupos, según la condición, las aspiraciones y los gustos de los suscriptores.

En las cartas publicadas, los candidatos se describen por sí mismos. Se les pide que faciliten, dice la revista, "sus verdaderas fotografías morales".

Pero dicha fotografía no va nunca sin descripciones referentes, en primer lugar, al físico. Lo cual se comprende.

Para futuros enamorados, el físico no deja de tener interés. He aquí por qué los suscriptores de "Interzone" suelen describir su físico, rara vez de un modo desfavorable. Es de notar igualmente que los suscriptores no necesitan flúor alguno para enumerar sus cualidades morales, mientras que, para expresar sus defectos físicos suelen escudarse en el testimonio de los demás.

"Dicen que tengo el perfil de una medalla griega", declara un suscriptor. "Me dicen que de él podría hacerse un delicioso retrato en miniatura", dice una abonada. Uno dice: "Soy cariñoso y poseo un excelente corazón", "tengo un carácter idealista y muy escrupuloso", declara otro.

Esto hace sonreir. Pero hay otras cartas, sobre todo cartas de mujeres conmovedoras por su resignada tristeza. ¡Tristes casamientos los de guerra! ¡Y melancólica lectura la del "Interzone"!

* * *

De Flores:

Se ha formalizado el compromiso matrimonial de la señorita María Micaela Calello, con el señor José Miguel Dávila.

* * *

Han llegado:

De Trenque Lauquen, las señoritas Zelda C. Roca y Luisa Salvadores.

—De La Madrid, la señora Silvia Fernández y sus hijos María Esther y Juan Esteban.

—De Salta, el señor Santiago Ortega.

* * *

Han partido:

Para Martínez, el señor Esteban Lisboa, su señora Angélica de Elía y sus hijos.

—Para Mar del Plata, el señor Manuel Mendoza y familia.

—Para su estancia, en Marcos Juárez, el doctor Abel Ayerza y familia.

—Para su estancia, el señor Alfredo Vivot y familia.

—Para Entre Ríos, el señor Jorge Martínez, su señora, Julia Dormal y familia.

—Para Mar del Plata, el señor Angel D. Alvarez y familia.

—Para Mar del Plata, las señoras Juliana Miguens de Rocha, Justina Rodríguez de Alvarez, Adela Zemborain de Peña, los señores José Gregorio Zuberbuhler, su señora Carmen Olden y sus hijos; Ricardo Kennedy y familia, Emilio Aguirre, su señora Esther Anasagasti y sus hijos.

—Para Asunción el señor Eduardo Schaerer (hijo).

—Para San Fernando, los señores José Antonio Gorostiaga y su hija Adela; Alberto del Solar, su señora Felicia Dorrego y su hija Enriqueta; José Manuel León y su señora María Luisa Gorostiaga; Alberto del Solar Dorrego, su señora María Elena Green y sus hijos.

—Para Cacheuta, el señor Mariano R. Castex.

—Para Carmen de Areco, el doctor Mario Rivarola y familia.

—Para Mendoza, el señor Francisco Barraquero.

—Para San Fernando, las señoras Enriqueta Quirno Costa de Lastra y sus hijos.

—Para el Tigre, las señoras Lola Lopez de Pazenechea y sus hijas, Victoria Miguens de Nazar, el señor Robert Cano y señora Josefina Nazar.

—Para Lincoln, el señor Lorenzo Torres y familia.

—Para Pergamino, el señor Horacio Ruiz, su señora Elena Lema y sus hijos.

—Para Lobería, el doctor Mario Lavalle Alcorta y familia.

—Para Santa Elena, el señor Alberto Leloir, su señora María Luisa Martínez y sus hijos.

—Para Necochea, el señor Arturo Larsen y familia.

* * *

De La Plata:

Esta noche se inaugura en los jardines del palacio de gobierno, la anunciada fiesta de beneficencia organizada por la sociedad protectora de niños pobres, que preside la señora de Iltezival.

—Ayer se realizó el homenaje del centro católico de estudiantes a monseñor Francisco Alberti.

—Habló el doctor Carlos Saenz ofreciendo la fiesta y dando la despedida en nombre del centro, contestándole monseñor Alberti con hermosas palabras de agradecimiento y manifestando el sentimiento con que se aleja de La Plata.

Se pasó después al salón de recepciones, donde fué servido un lunch, y se sacó una fotografía de la concurrencia.

Asistieron a la fiesta además de los señores Alberti, monseñor Rasore, el asesor eclesiástico padre Cabo Montilla, doctor Carlos Saenz, Dalmiro Saenz, doctor Olivera, doctor Rómulo Amadeo y un gran número de familias.

—Se ha concertado el enlace de la señorita Elsa Dourges le con ... José Bellour. Los novios han recibido con este motivo, muchas felicitaciones.

—Se encuentra enferma, la señora Angélica Gascón de Molina Carranza.

—Sigue mejor, la señora Carmen L. de Castagnet.

—Continúa en el mismo estado, la señora Elena B. de Morales.

—Igual, el señor Arturo P. Malbrán.

—Desde hace dos días, se encuentra enfermo, el doctor Carlos S. Cometti.

* * *

De Rosario:

Se ha formalizado el compromiso matrimonial de la señorita María Aylla Ortiz Cluscilas, con el señor Ismael Gutiérrez.

—La sociedad protectora de la infancia efectuó ... festival con motivo de Navidad. Han enviado donativos las siguientes personas: señora Celestina A. de Lupi, señor Juan C. González, señor Federico Merian, y las señoras Angela B. de Bagliett, Manuela ... de Rodriguez, Julia M. de Díaz Valentín y María C. de ...

—En el Hotel de Mayo se efectuó el almuerzo de los procuradores para despedirse de año y estrechar vínculos.

—En vías de restablecerse, el señor Augusto Wernicke.

—Guarda cama, la señora Amalia Gómez de Doncel.

—Sumamente grave, continua el R. P. Marcelo Venanzetti. Los doctores Castaños, Ravena, Garone y Gatti, que atienden al enfermo, desesperan de salvarlo.

WHISKY
BUCHANAN

Harrods
conforme a la práctica establecida desde su fundación, de no abrir los días feriados, permanecerá cerrado durante todo el día de mañana, fiesta de Navidad.
Harrods FLORIDA 877 PARAGUAY 554

ARTE Y TEATRO

GACETILLA

OPERA

A medida que aumentan sus representaciones el público demuestra mayor interés por la opereta del maestro Luigi Dall'Argine "Madame Sans Gêne".

La graciosa tiple Stefi Csillag continúa siendo la heroína de las veladas, compartiendo con Walter Grant toda la responsabilidad de la representación.

Mañana martes irá también en matinée.

MARCONI

A su 15.a representación alcanza esta noche la opereta de Lombardo "La reina del fonógrafo" traducción de Escobar, que esta compañía ha estrenado con mucho acierto.

Mañana irá también en matinée.

MOVIMIENTOS DE COMPAÑIAS

Contrariamente a lo que se ha venido diciendo, la compañía de opereta italiana Walter Grant continuará unos días más en la Opera.

Después de "Madame Sans Gene" se pondrá en escena "Cinema Star".

Hará su presentación en Montevideo recién para Reyes.

—Para esa misma fecha se presentará también en la capital vecina la compañía Palmada, actualmente en el San Martín.

—Parece que la compañía López Silva, del teatro Avenida, terminará en breve su temporada, pasando a actuar a este teatro la compañía de opereta Clara Weiss a precios populares y con el mismo elenco de la temporada del Marconi.

VICTORIA

La dirección artística de la compañía Díaz de la Haza, desempeñada según se sabe por el señor Haza, alma y vida de este cuadro dramático, cuya hermosa temporada está en proximidades de clausura, ha venido variando el cartel en estos últimos días con una asiduidad que ha de haber apreciado debidamente el público y, aunque en esta variación hayan figurado y figuren muchas reprises, el hecho de constituirlas las producciones que más han gustado en la temporada las vale y atraen además por la acreditada interpretación que consiguen con este conjunto.

Sin embargo, para el transcurso de la presente semana, se tienen algunas ... de la exquisita comedia de Fabregat Carré Pilbaudo, ... llano por don Javier ... titulada "Mi nuera" ... que ... logró un éxito ... "Mi nuera" ... Es ... según nos informa la empresa.

Esta noche el programa ... dos comedias muy diversas: "González y González", dos actos de Paul Dominguez ... "Los niños", un acto de Flores García y Matí, anunciándose para la sección vermouth de mañana "Lo que no muere" y para la noche "Papá Lebonnard", en que tan eficaz actuación tiene el señor de la Haza.

En la función del viernes venidero a beneficio del representante de la empresa y de los boleteros, se podrá en escena la sentimental comedia de los hermanos Alvarez Quintero "Amores y amoríos".

PARA LA PROXIMA

Para la temporada que iniciará en mayo próximo en el Odeón la compañía nacional Parravicini-Ertrasiaf, que como se sabe, será hecha a base de traducción de obras italianas, hay ya buen stock.

A pesar de esta característica de la futura temporada, tenemos entendido que se estrenarán algunas obras nacionales, siempre que encuadren dentro del tono en que piensan situar los espectáculos.

Hay desde ya comprometidas numerosas obras del moderno repertorio italiano, que firman Roberto Bracco, Butti, Marco Praga, Testoni y otros que aseguran con el solo prestigio de sus firma sel éxito de sus representaciones.

AVENIDA

Del repertorio viejo se retoma el clásico sainete de Ventura de la Vega y el maestro Bretón, "La verbena de la paloma", que ocupa hoy las secciones vermouth y última de la noche.

Completan el programa en segunda la opereta de Lombardo "La duquesa del Bal Tabarin"; en tercera se sostiene la revista de Fernández Palomero "La vida es un soplo", que el público sigue recibiendo complacientemente.

BUENOS AIRES

Se exhuma hoy del repertorio viejo el sainete de Alberto Vaccarezza, "Los novios de Genoveva". Ocupa las secciones vermouth y tercera de la noche.

En segunda se sostiene la comedia burlesca de Alfredo Duhau "El marido de la viuda" y en última la adaptación del poema de Hernández "Martín Fierro".

Se ensaya "El batitú", de Alberto Sánchez, cuyo estreno está fijado para el viernes.

SAN MARTIN

El sainete de Ernesto Polo y José Romeo "La cara del ministro", estrenado hace pocos días con bastante aceptación, ocupa hoy las secciones vermouth y última de la noche.

En segunda se repite "Mucamas en América", de Antonio Viergol.

En tercera se estrena la zarzuela de Gonzalo Cantó y Eugenio Guillón, música de Alonso, titulada "Cleopatra", el cual dará lugar a la presentación amplia del elenco femenino.

El rol de protagonista está a cargo de la tiple señorita Soria.

VARIEDADES

Asociándose a las fiestas de Navidad se han organizado selectos programas en el Florida, interesando las diversas secciones las tonadilleras Mercedes Alfonso y La Maravilla.

—La aplaudida bailarina La Satanela, que últimamente realizó una provechosa temporada en el Mayo, se embarcará de regreso a España el 2 de enero.

—En el Soleil siguen actuando con éxito los duetistas y bailarines brasileños Los Jercolis y la tonadillera La Mala.

—Ha regresado de su jira por el interior la tonadillera Zazá.

—Ha reaparecido en el Empire la tonadillera Anita García.

—En estos días llegará procedente de Chile la cantaora señorita Blasco. Viene también la bailarina española La Hesperia.

TEATRO DE VERANO

Sigue obteniendo muchos aplausos el drama en verso, de Martín Coronado "Culpa ajena", cuyo papel de protagonista está a cargo de su creador, el veterano José J. Podestá, que lo estrenara en 1902 en el teatro Apolo.

Empezará el espectáculo con el ... de Romeu "Tangomanía". En esta semana se pondrá en escena "Los ... cazadores", de Ricardo Hicken.

EDEN TEATRO

Se repite esta noche en sección especial la opereta de Lombardo "La duquesa del Bal Tabarin".

En primera sección se pondrá en escena la comedia lírica "La chicharra".

LUNA PARK

La novedad para hoy la constituye la primera representación del sainete de Eugenio Gerardo López "El pescador", que ocupa las secciones vermouth y tercera.

Completan el programa en segunda el sainete de Alberto Vaccarezza y el maestro Acevedo "El cabo Gallardo" que esta compañía interpreta con mucho acierto.

En última "La milonga" de Carlos ... y el maestro Arturo de Bassi.

DE MONTEVIDEO

La temporada ... el 18 ... la tonadilla en La Gota ... como ya lo dijimos ... el complemento de un cuadro de comedia que dirige Salvador Ferrer. La primera figura femenina de la compañía será Josefina M...

—La compañía Vittone-Pomar, que ha resuelto prolongar su temporada en el Politeama hasta el 6 de enero próximo, pondrá en escena hoy, por primera vez, "Criollos y gringos", de Alberto Sanchez, y mañana martes "Veinte años después", de Carlos Pacheco.

MENUDENCIAS

En verano el teatro presenta siempre aspectos interesantes que compensan la escasez de novedades. Terminan en esta estación los estrenos. Autores que han peregrinado durante toda la temporada se aferran al recurso salvador: las compañías oportunistas. Allí, a falta de méritos propios, aceptan los ofrecimientos pues el público adolece de una cierta ingenuidad que lo hace en amicarse a los sitios donde en letras grandes se anuncia un estreno. Es, pues, éste un aspecto interesante de la temporada veraniega. Sirve a manera de desahogo artístico para engrosar los archivos, destruyendo ilusiones y sacando de la inactividad a autores que son la pesadilla de los directores durante el invierno.

Para algo habían de servir estas temporadas volanderas.

En nuestro ambiente teatral viene prosperando un defecto: el uso del pseudónimo. Generalmente lo han usado hasta ahora autores que temen el resultado de sus producciones. Ha sido un prudente paracaídas que ha salvado a veces nombres al autor.

Ahora el procedimiento está variando lamentablemente.

Ya tuvimos un caso típico con el estreno del "Agenor Saladillo", en que los autores, que usaban pseudónimo, se presentaron a recibir los aplausos del público.

El caso ha prosperado. Ahora los pseudónimos se usan a medias: sirven para una indiscreta ocultación de nombres propios que se dejan adivinar deshonestamente.

Decididamente, estamos en tren de novedades. Vamos de sorpresa en sorpresa, a medida que se vienen desarrollando las temporadas veraniegas.

Ya no son los elencos endebles y variables de los espectáculos al aire libre, donde a diario aparecen y desaparecen las figuras.

En un teatro donde se cultiva el género nacional, se va a cosmopolizar el espectáculo en una forma alarmante. Hasta ahora, cuando más teníamos como "final de fiesta" algunas tonadillas o bailoteos. Los empresarios veraniegos se van más lejos. Habrá un acto de bailes rusos.

Francamente, desconcierta esta mezcolanza artística: una comedia nacional rematada con un número de baile rusos será un espectáculo novedoso. Aunque nos parece que la temporada canicular no se presta a este género de arte.

Los actores se van contaminando de la enfermedad de escribir comedias. Después de algunos casos razonables de excepción, como el de Parra, por ejemplo, que tiene condiciones para ello, vienen las imitaciones inevitables.

Ahora, en pleno verano, le ha tocado el turno a Francisco Bastardi, un discreto actor que interpretando galanes jóvenes se desempeña muy correctamente, pero que escribiendo comedias debe estar muy buera de ambiente.

Y ya no se trata, como en los casos de Pablo Podestá, de obrillas de relleno, sino que nos pasamos al género grande. Tres actos, nada menos.

Nosotros pensamos que los actores deben esmerarse en mejorar su don interpretativo, solidificar su prestigio escénico. No hay que invadir los dominios de los autores, que son los encargados de producir obras. Porque creemos muy poco en las dualidades creadoras intelectuales e interpretativas.

Cada uno debe conservarse en su puesto. Es una peligrosa invasión de dominios que no corresponde.

NOTAS CIENTIFICAS

EL RAYO Y LOS INCENDIOS DE BOSQUES

Después de publicados los interesantes estudios científicos de Vanderlinden ("La Foudre et les Arbres"), algunos autores dieron a conocer curiosas observaciones respecto de los incendios de bosques, observaciones que profesores de Europa y Norte América tomaron de base para la prosecución de investigaciones inherentes, que terminaron con la paz de los pueblos en lo mejor de la tarea. Dichos estudios, que he seguido con marcado interés, llegaron a este dilema: ¿la conductibilidad depende exclusivamente del contenido de agua de la madera?

Algunos autores sostenían que la cantidad de agua en los árboles no tiene efecto alguno en su propensión al rayo, pero que la presencia de ramas secas aumenta la probabilidad. (Jenesco, en su texto alemán así lo confirma).

En cambio, otros sostienen que nada prueba que la conductibilidad dependa de la "forma", cualidades anatómicas o composición química de la madera. (Tesis de Vanderlinden—"Annales de L'Observatoire Royal").

Por su parte, Flammarion piensa que la propensión depende de la savia.

Están de acuerdo muchos autores en que el contenido acuoso de cualquier árbol, y por lo tanto su conductibilidad, depende en gran parte de si sus secreciones son o no solubles en agua.

Por lo tanto, los árboles ricos en materiales grasos, como resinas, ceras, aceites, etc., serán pobres conductores de electricidad; y los ricos en materiales farináceos, solubles en agua, serán buenos conductores de electricidad.

Esta conclusión, sin embargo, no podemos aceptarla como "clasificación", desde que en una misma especie forestal hay árboles que tienen unos y otros materiales de composición. Podría decirse en regla general que los coníferos son comúnmente muy untuosos, indicando su grasitud, mientras los árboles de hojas anchas contienen casi siempre mucha proporción de fécula.

La teoría de Fischer está de acuerdo con esta última clasificación y determina dentro de ellas las especies de árboles que corresponden a uno u otro grupo.

Como ricos en fécula, hace mención, entre otros, de los siguientes: peral, manzano, cerezo, guindo, avellano europeo, abedul, aliso, arce plateado, olivo silvestre, árbol del cielo.

Entre los pobres en fécula cita los siguientes: Castaño de la India roble, tilo, espino blanco, catalpa, algarrobo y otros.

Agrega el señor que son libres de fécula el nogal y el fresno.

Tampoco resulta aceptable de manera absoluta esta clasificación, consultando las estadísticas europeas de árboles heridos por el rayo, pues, algunos casos contradicen al autor Alberto Fischer.

En países de climas templados como el nuestro las descargas eléctricas ocurren frecuentemente durante el verano. En los Estados Unidos de Norte América son más frecuentes al este que al oeste de las montañas rocallosas, excluyendo ciertas partes de Arizona y Nuevo Méjico. Esto se debe a la condición generalmente montañosa del lugar. Los rayos se producen más en Florida, por ejemplo.

Las regiones despobladas son más propensas a la descarga eléctrica. Un árbol rico en fécula, aislado en medio de un campo, puede producir un incendio, obrando el vegetal de "atrae-rayo". Una plantación es más difícil que propague el incendio porque en la cantidad hay especies que obran de "pararrayos". Plantemos, pues, muchos árboles. La guerra europea ha entorpecido la prosecución de estos estudios tan interesantes.

Miguel Angel Tobal.

ELIXIR BERGER (SIN AJENJO)

"Biarritz Hotel y Casino"
PUNTA DEL ESTE, R. O. del Uruguay
El balneario más delicioso de Sud América. Playa brava y calma.
Excursiones campestres y a los parajes más pintorescos de la costa
Servicio especial de autobus para 12 pasajeros, exclusivo para el Biarritz, desde la estación hasta el Hotel y también para excursiones y picnic en los alrededores. Hay a disposición de los interesados dos chalets con todas las comodidades a una cuadra del Hotel.
Bajo la dirección del PALACE HOTEL de Buenos Aires
Para informes dirigirse: PALACE HOTEL, 25 de mayo 215, U. T. 5640. Avenida; SAVOY HOTEL, Callao y Cangallo, U. T. 5400. Libertad.

CARRERAS DE CABALLOS

HIPODROMO ARGENTINO

LA REUNION DE MAÑANA

BREVES APRECIACIONES

Mañana, brindanos nuevamente, nuestra primera institución hípica otra reunión de carreras, fecha para la cual se ha confeccionado un programa aceptable y capaz de dejar satisfecho a cuanto aficionado concurra al hipódromo por el desenlace que tengan las ocho pruebas, que lo componen.

La base de la reunión la compone el premio clásico Arenales, carrera que como hasta la fecha se ha venido disputando por animales regulares.

Arenales reaparece en gran forma, y bastante opinión tendrá el hijo de Diamond, puesto que muchos lo jugaron por cábala.

Falerna está corriendo mucho y según su ecurie, sus rivales tendrán que emplearse totalmente si quieren vencerla.

Fachinero es un excelente candidato, y nada difícil sería que resultare el vencedor, puesto que en privado corre una enormidad.

Given Or puede resultar la sorpresa de la carrera, pues el hijo de Bridge of Canny en privado anda como para ganar cualquier carrera.

En la prueba inicial del programa numerosos animales han conservado su inscripción.

Ton Ton reaparece en condiciones de producir una buena carrera.

Hondonada como ha seguido su preparación bien, conviene no descuidarla.

Pancho Villa no cumplió su compromiso el domingo, reservándose para esta carrera donde es más fácil, según su ecurie.

Aquilón puede borrar la mala impresión que dejó al disputar su última carrera, ocupando en esta prueba uno de los primeros puestos.

Our Queen puede ser la sorpresa, por lo que conviene no descuidarla.

En el premio Eclair, carrera reservada a las yeguas perdedoras varias de éstas se presentarán a disputarse el premio.

Partenia por su último tercer puesto en pos de Porteña II, es una de las más indicadas a abandonar la categoría de perdedora.

Isolita si es presentada hará buena carrera, pues ayer fué tercera de Porcia y Oroya.

Cribe está en igualdad de condiciones que la anterior, pues también corrió ayer.

Oroya es la mejor candidata por su performance en pos de Porcia. Debe ganar su primera carrera.

Diamantada puede ser la probable sorpresa, pues anda corriendo mucho.

En la prueba de potrillos perdedores hay varios que cuentan con títulos para obtener en esta ocasión una honrosa figuración.

Claro de Luna que en privado se desempeña bien, puede ocupar uno de los primeros puestos.

Aster reaparece bien preparado, y en condiciones de obtener finalmente su primera victoria.

Charleroi puede mejorar su carrera de ayer, donde fué cuarto de Fieramosca.

Mate puede en esta ocasión conseguir su primer triunfo, pues ha seguido bien a raíz de su última performance.

Entre los anotados en el premio Spark, hay igualdad de probabilidades para que consigan el triunfo.

Pacará corrió ayer, y si es presentado puede alcanzar buena figuración a pesar de los kilos que dispensa.

Bizet está bien colocado y su ecurie espera de él una buena carrera.

Sunday conviene no descuidarlo, pues se hace presente cuando menos uno se piensa.

Patacón II si corre, debe volver a ganar, pues el domingo dominó muy fácil a sus rivales.

Lord Derby es el enemigo de mayor consideración que llevará Patacón II en el caso de que este último cumpla su compromiso.

En sexto término se disputará una prueba reservada para los productos ganadores, en la cual, muchos de ellos han reservado su anotación.

Fiero debe mejorar notablemente su última carrera, pues anda bien en privado.

Resante reaparece en buenas condiciones, y ha de producir buena carrera.

Petit Gosse cuenta con una corrida muy buena, y según el entraineur Bentancour han de correr mucho los contrarios si quieren vencer al hijo de Old Man.

Herrial puede mejorar su anterior carrera, donde fué tercero de Gamo y General French.

Gamo está en condiciones de poder repetir su última hazaña.

El handicap de la milla ha de resultar interesante, a pesar de los pocos concurrentes que tomarán parte.

Clearing, es un enemigo de consideración, a pesar de ir dispensando gran ventaja en el peso.

Mirabeau II puede resultar el ganador, pues en sus ejercicios privados anda mucho.

Amapa con sólo 47 kilos debe producir una gran carrera. La hija de Amsterdam está muy linda.

Muñeira reaparece con ejercicios que permiten creer en su buena figuración.

El handicap final promete resultar interesante, pues varios son los candidatos que pueden salir airosos.

Diamant por su segundo puesto de Grito de Guerra es un candidato de tenerse especialmente en cuenta.

Polavieja por su segundo puesto de Cracker es el mejor candidato de la carrera.

Lord Beatty por su segundo puesto de Patacón II y el reducido peso que le ha correspondido, puede estar en los primeros puestos.

Humbertito ha sido reservado para esta carrera, y su ecurie espera verlo salir airoso.

LOS COMPETIDORES DE MAÑANA

Apronte e informaciones generales

SUS PERFORMANCES

Como hemos hecho costumbre en esta sección, nuestros lectores encontrarán una guía interesante, además de los últimos informes, los que facilitarán en mucho la tarea para hacer cálculos aproximados sobre las probabilidades de cada uno de los concurrentes del programa que pasamos a detallar:

PRIMERA CARRERA

Distancia 1800 metros

Hondonada — La hija de Africander en sus dos últimas presentaciones ha tenido la siguiente figuración: Ganó con 53 kilos siendo segunda Mollie 55, tercera Rosse 50 en 1'39" 1|2 los 1600 metros y luego con 52 fué cuarta de Gringuilla 52, Diakova 45 e Irish Boy 47 en 1'39" la misma distancia.
Puede ganar.

Secante — Fué cuarto con 51 kilos de Smart 50, Pinch 53, tercero Menos Uno 54 en 2'4" 2|5 los 2000 metros y luego con 49 fué cuarto y último de Rosedal 54, Smart 52 y Monfalcone 43 en 2'5" 3|5 los 2000 metros.
Es serio enemigo.

Ascasubi. — Con 44 kilos fué tercero de Smart 49, segundo Don Ramiro 56 en 1'52" 3|5 los 1800 metros y luego con 57 fué no placé de Patchid 55 en 1'39" 3|5 los 1600 metros.
Anda regular.

Pancho Villa — Con 52 kilos fué segundo de Bajel 54 en 1'43" 3|5 los 1700 metros y luego con 52 no placé de Parigot 56 en 1'52" 1|5 los 1800 metros.
Les gusta mucho.

Aquilón — Ganó con 73 kilos siendo segundo Coeur de Lion 68, tercero Brandi and Soda 75 en 1'56" 4|5 los 1800 metros y luego con 57 kilos fué no placé de Patchid 55 en 1'39" 2|5 los 1600 metros.
No corre.

Chispazo II — Fué no placé con 76 kilos de Aquilón 73 en 1'56" 4|5 los 1800 metros y luego con 57 fué no placé de Patchid 55 en 1'39" 3|5 los 1600 metros.
No corre.

Montfalcone — Fué tercero con 42 kilos de Jando 54, segundo Valentón 54 en 2'38" 2|5 los 2500 metros y luego con 43 fué tercero de Rosedal 54, segundo Smart 52 en 2'5" 3|5 los 2000 metros.
No corre.

Our Queen — Con 52 kilos fué no placé de Secante 56 en 1'52" 1|5 los 1800 metros y luego con 55 fué cuarta de Betso 53, Patchid 56 y Dulzura 51 en 1'46" los 1700 metros.
Con J. Fernandez hizo 700 metros en 42" 1|5. Puede andar cerca.

Ferrari — No placé con 54 kilos de Secante 52 en 2'6" 2|5 los 2000 metros y luego con 71 fué no placé de Aquilón 73 en 1'56" 4|5 los 1800 metros.
Es difícil.

Dulzura — Fué tercera con 51 de Betso 53, segundo Patchid 56 en 1'46" los 1700 metros y luego fué no placé con 48 kilos de Patchid 55 en 1'39" 3|5 los 1600 metros.
Hizo 700 metros conduciéndose regular.

SEGUNDA CARRERA

Distancia 1600 metros

Porcia — No puede correr.
No corre.

Sly Girl — Fué no placé de Ecureuil en 1'27" 4|5 los 1400 metros y luego fué no placé de Francheville en 1'15" 3|5 los 1200 metros.
Con J. Etchechurry cubrió 700 metros en 43" 1|5. Es difícil.

Partenia — Fué cuarta de Francheville, Cribe y Desdémona en 1'15" tres quintos los 1200 metros y luego fué tercera de Porteña II, segundo Chabeta en 1'37" 1|5 los 1400 metros.
El sábado fué trabajada moderadamente en 700 metros. Puede ganar.

Isolita — Debutó siendo tercera de Cubanita, segunda Bosnia en 1' los 1000 metros y luego fué tercera de Porcia, segunda Oroya en 1'10" cuatro quintos los 1600 metros.
Puede andar cerca.

Cribe — Fué segunda de Francheville en 1'15" 3|5 los 1200 metros y luego fué cuarta de Porcia, Oroya e Isolita en 1'41" 3|5 los 1600 metros.
Es difícil.

Borges — Corrió una sola vez siendo no placé de Denadia en 1'7" un quinto los 1100 metros.
Tiene algunos ejercicios buenos.

Oroya — Fué tercera de Lucania, segunda Porcia en 1'40" los 1000 metros y luego fué segunda de Porcia en 1'40" 3|5 la misma distancia.
Es gran candidata.

Winnipeg — Fué no placé de Inocencia en 1'40" 3|5 los 1600 metros y luego no placé de Porcia en 1'11" tres quintos la misma distancia.
Es difícil.

Diamantada — Fué cuarta de Lindona, Porcia y Oroya en 1'40" los 1100 metros y luego fué segunda de Aspereza 1'43" 3|5 la misma distancia.
Con Altamiranda hizo 700 metros en 42" 1|5.

TERCERA CARRERA

Distancia 1800 metros

Claro de Luna — Fué tercera de Frigio, segundo Joffre en 1'52" 4|5 los 1800 metros y luego fué segundo de Bernadotte en 1'41" 4|5 los 1600 metros.
Trabajó como para poder correr bien.

Aster — Fué no placé de Fucho en 1'40" 1|5 los 1600 metros y luego fué cuarto Herrial, Irmao y Last Orange 1'39" 1|5 la misma distancia.
Con R. Rivero hizo 700 metros en 43" 1|5. Les gusta mucho.

Charleroy — Fué segundo de Trianón en 1'17" los 1700 metros y luego fué cuarto de Fieramosca, Chamuyo y Crillón en 1'48" 1|5 la misma distancia.
Puede andar cerca.

Remembranza — Es debutante.
En Belgrano aprontó regular.

Fieramosca — No puede correr.
No corre.

Nitral — Fué no placé de Pringles en 1'40" 2|5 los 1600 metros y luego no placé de Fieramosca en 1'48" 1|5 los 1700 metros.
No corre.

Noyón — No placé de Tableau en 1'41" 2|5 los 1400 metros y luego no placé de Fieramosca en 1'48" 1|5 los 1800 metros.
Es difícil.

Mate — Debutó siendo tercero en la carrera que hicieron puesta Cabool e Irmao en 1'41" 3|5 los 1600 metros y luego fué tercero de Toul, segundo Butter Man en 1'28" 1|5 los 1400 metros.
Con P. Cichetti hizo 700 metros en 42" 1|5. Tiene buena carrera.

Centro. — Fué cuarto y último de Le Temps, Frigio y Arrás en 1'38" tres quintos los 1600, fué no placé de Alcoy en 1'14" 2|5 los 1200 metros.
Es difícil.

Lord Roberts — Es debutante.
Es ligero.

Vizcay — No placé de Charol en 1'52" 1|5 los 1800 metros y luego no placé de Fieramosca en 1'48" 1|5 los 1800 metros.
No corre.

Schot — No placé de Tableau en 1'40" 2|5 los 1600 metros y luego no placé en la carrera que hicieron puesta Cabool e Irmao en 1'10" 3|5 los 1600 metros
Es difícil.

CUARTA CARRERA

Distancia 1600 metros

Pacará — Ganó con 42 kilos siendo segundo Ojal 50, tercero Stayer 51 en 1'51" los 1800 metros y luego con 46 fué segundo de Patacón II 45 en 1'51" 1|2 la misma distancia.
No corre.

Bizet — Ganó con 50 kilos siendo segundo Don Ramiro 52, tercero Perlino 54 en 1'39" los 1600 metros y luego con 57 fué no placé de Smart 49 en 1'52" 3|5 los 1800 metros.
No corre.

Sunday — Fué no placé con 49 kilos de Bizet 50 kilos en 1'39" los 1600 metros y luego con 56 fué cuarto de Patacón II 49, Lord Beatty 49 y Sablé 55 en 1'35" 1|2 los 1400 metros.
Anda regular.

Patacón II — Ganó con 49 kilos, segundo Lord Beautty 49, tercero Sable 55 en 1'25" 1|2 los 1400 metros y luego ganó con 41, segundo Pacará 46, tercero Diamantine 40 en 1'51" 1|2 en los 1800.
Puede repetir sus últimas performances.

Lord Derby — Ganó con 55 kilos segundo Carson 50, tercero Silvano 50, en 1'26" 1|2 los 1400 metros, y luego con 56 fué segundo de Majadero 51 en 1'26" 2|5 los 1400 metros.
Es el mejor candidato. Hoy se desempeñó bien en su ejercicio.

QUINTA CARRERA

Distancia, 1600 metros

Arenales — Fué no placé con 60 kilos de Given Or 51 en 2'4" 1|2 los 2000 metros y luego con 59 fué 4.o de Mirabeau I 57, Stayer 52 y Fachinero 49 en 1'43 4|5 los 1700 metros.
El sábado aprontó bien con E'chechurry. Tiene muy buena carrera.

Siete y Medio — No placé con 55 kilos de S. V. P. 45 en 1'50 2|5 los 1800 metros, y luego con 48 fué no placé de Pacará 42 en 1'51" los 1800 metros.
No corre.

Fachinero — Con 51 kilos fué tercero y último de Art Nouveau 51, segundo Guillermín 48 en 1'37 3|5 los 1600 metros, y luego con 53 fué segundo de Lance 54 en 1'39 y 1|5 los 1600 metros.
No corre.

Given Or — Ganó con 51 kilos, siendo segundo y luego con 55 fué cuarto y último de S. V. P. 43, Iris Bell II, Vicente López 57 en 2'40 3|5 los 2500 metros.
En Belgrano se desempeñó bien en la partida. Es difícil.

Falena — Con 57 kilos fué segunda en el clásico Las Heras, ganado por Dyndad 55 en 1'38" 1|5 los 1600 metros, y luego ganó con 55 kilos en 1'38" 4|5 los 1600 metros, y luego ganó con 55 kilos siendo segundo Hurgón 51, tercero Tata Dios 55 en 1'30" 3|5 la misma distancia.
Con Altamiranda marcó 16" 1|2 en 800 metros. Es la enemiga.

Falerna. — Con 57 kilos fué segunda en el clásico Las Heras, ganado por Divinidad 55 en 1'38" 1|5 los 1600 metros, y luego con 49 fué cuarto y último de Rosedal 54, Smart 52 y Montfalcone 43 en 2'5" 3|5 la misma distancia.
No corre.

SEXTA CARRERA

Distancia, 2000 metros

Retamo — En el clásico Pringles con 55 kilos fué tercero y último de Moloch 55, segundo Saint Emilion 65 en 1'15" 1|5 los 1200 metros, y luego en el clásico General Alvear con 55 kilos fué tercero de Colibrí 55, segundo Saint Emilión 59 en 59" y 1|5 los 1000 metros.
No corre.

Fiero — Con 54 kilos fué cuarto en el clásico Chapar, ganada por Datilero 54, Bis 56 y Berthier 60 en 2'5" 2|5 los 2000 metros y luego 16 kilos fué no placé de Jando 53 en 2'38" 2|5 los 2500 metros.
Con Berazategui cubrió 700 metros en 42". Puede andar cerca.

Mayor López — No placé con 51 kilos de Ramalero 54 en 2'5" 1|2 los 2000 metros y luego con 51 kilos fué no placé de Fund 48 en 2'4" y 4|5 los 2000 metros.
Con Arcuri el sábado hizo 1000 metros en 1'1".

Rasante — Fué tercero con 50 kilos de Espartal 57, segundo Curiosity 57 en 2'19" los 2200 metros y luego con 50 kilos fué cuarto de Romalero 57, Encorvio 17 y Radieux 54 en 2'51" 1|2 los 2200 metros.
Tiene una buena corrida.

Petit Gosse — Con 51 kilos fué tercero de Radieux 52, segundo Jábilo II 49 en 1'39" 1|5 los 1600 metros, y luego en el clásico Rivadavia fué cuarto de Berthier, Takecare y Puenta en 2'54 1|5 los 2200 metros.
Viene preparado como para ganar. Ha trabajado suave con el peón.

Juanón — Ganó con 56 kilos, siendo segundo Charleroy, tercero Oro Viejo en 1'17" los 1700 metros, y luego con 52 fué no placé de Gamo 52 en 2'15" 1|5 los 2000 metros.
No corre.

Genial — Con 51 kilos fué tercero de Los Quepo 51, segundo Charol 54 en 1'15" 1|5 los 1700 metros y luego con 52 kilos fué cuarta de Gamo 52 General French 57 y Tallien 42 en 2'5" 1|5 los 2200 metros.
No corre.

Thuillier — Viene del Rosario.
Es difícil.

El Plumitas — Fué no placé de Colibrí Grito de Guerra y Arbe, en 1'13" los 1200 metros, y luego con 54 kilos fué tercero de Chiribiribí 57, segundo Mirasol 51, en 1'39" los 1600 metros.
C. Fenucci lo pasó hoy en 800 metros marcando 48" 2|5. Es difícil.

Irishboy. — Fué no placé con 54 kilos del clásico Chapar, ganado por Datilero 54 en 2'5 2|5 los 2000 metros y luego con 41 kilos fué no placé de Grito de Guerra 45 en 2'19 y 2|5 los 2200 metros.
Es difícil.

Endem — Reaparece bien.
Es difícil.

Gamo — No placé de Pisafuerte en 1'25" 1|5 los 1400 metros y luego con 52 ganó siendo segundo General French 57, tercero Fablena 52 en 2'5 y 4|5 los 2000 metros.
Con J. Etchechurry empleó 42" un quinto en 700 metros. No creemos en su última carrera.

Liviano — No placé con 56 kilos de Briand 56 en 1'39" los 1600 metros y luego con 49 kilos fué no placé de Chilcal 50 en 1'37" 3|5 los 1600 metros.
Es difícil. Con G. Berro hizo 700 metros en 44".

Diamantine — Fué no placé de Royal Dream en 1'40" los 1600 metros y luego fué tercero y último con 40 kilos de Patacón II 41, segundo Pacará 46 en 1'51" 1|2 los 1800 metros.
No corre.

SEPTIMA CARRERA

Distancia, 1600 metros

Clearing — Fué tercero con 60 kilos de Lance 49, segundo Glotón 41 en 1'40" los 1600 metros y luego con 59 kilos en el clásico Agresor, fué cuarto de Caburei 51, Saint Emilión 59, Retamo 55, en 59" 1|5 los 1000 metros.
El sábado hizo 700 metros en 47" tres quintos. Va algo pesado.

Falerna — Con 57 kilos fué segunda en el clásico Las Heras, ganado por Divinidad 55, en 1'38 1|5 los 1600 metros, y luego ganó con 55 kilos, siendo segundo Hurgón 51, tercero Tata Dios 55 en 1'38" 3|5 la misma distancia.
No corre.

Fachinero. — Con 51 fué tercero y último de Art Nouveau 51, segundo Guillermín 48 en 1'37" y 3|5 los 1600 metros y luego con 53 fué segundo de Lance 54 en 1'39" 1|5 los 1600 metros.
El sábado aprontó muy bien, imponiéndose sobre Petit Gosse a voluntad. Es gran candidato.

Siete y Medio. — Fué no placé con 58 de S. V. P. 41 en 1' 2|6 los 1800 metros y luego con 48 fué no placé de Pacará 42 en 1'51 la misma distancia.
A la par de Flandes, el sábado marcó 59" 1|5 en 1000 metros. Puede correr bien.

Mirabeau II. — Ganó 47 kilos siendo segundo Tayer 52, tercero Fachinero 49 en 1'43" 1|6 los 1700 metros y luego con 52 fué cuarto con 59 de Lance 54, Fachinero 53 y Cacique 48 en 1'39" 1|5 los 1600 metros.
Con P. Cichetti hizo un buen ejercicio de 700 metros. Puede ganar.

Amapa. — Con 5[illegible] kilos en Clásico Las Heras, fué tercera de Divinidad 56, segundo Falerno 57 en 1'38" 1|8 los 1600 metros y luego con 57 fué cuarta de La Glorieuse 52, Wilda 52 y Anfitrita 54 en 1'41" 2|5 los 1600 metros.
Anda bien.

Muñeira. — Reaparece después de mucho tiempo.
Reaparece con buenos ejercicios. El sábado con el peón hizo 1000 metros en 1' 2|5.

OCTAVA CARRERA

Distancia 2.200 metros

Diamant. — Fué no placé con 59 kilos de Matatías 50 en 2'19" 1|5 los 2200 metros y luego con 52 fué segundo de Grito de Guerra 46 en 2'19" los 2200 metros.
Puede ganar.

Flandes. — Fué no placé en el clásico Unzué ganado por Moloch en 2'3" 2|5 los 2000 metros y luego ganó con 57 siendo segundo Coliari 57 en 1'36" 4|5 los 1600 metros.
No corre.

Polavieja. — Fué tercero con 51 kilos de Humbertito 46, segundo Curiosity 52 en 2'40" los 2800 metros y luego con 52 fué segundo de Crack en 3 2|5 los 2800 metros.
El sábado hizo un buen apronte de 1000 metros. Es gran candidato.

Maroschina. — Con 52 kilos fué no placé de Jando 53 en 2'[illegible] los 2500 metros.
Hoy marcó 17" en 800 metros. No creemos.

Rende du Soir. — Fué no placé con 55 kilos de Cono 51 en 1'3[illegible] 2|5 los 1600 metros y luego con 52 kilos fué no placé de Fripón 45 en 1'4[illegible] los 1600 metros.
Con el peón marcó 17" 2|5 en 800 metros. Les gusta mucho.

Retamo. — En el clásico Pringles con 55 kilos fué tercero y último de Moloch 55, segundo Saint Emilión 65 en 1'11" 4|5 los 1200 metros y luego en el clásico General Alvear con 55 kilos fué tercero de Colibrí 55, segundo Saint Emilión en 59" 1|5 los 1000 metros.
Aprontó bien.

Humbertito. — Con 40 kilos fué no placé de Palenteón 56 en 2'15" 2|6 los 2000 metros y luego ganó con 46, siendo segundo Curiosity 52, tercero Polavieja 51 en 2'40" los 2200 metros.
Puede correr bien.

Dieufort. — Viene de La Plata.
Es difícil.

Lord Beatty. — No placé con [illegible] kilos de Etrusco 51 en 1'14" 2|5 los 1200 metros y luego con 49 fué segundo de Patacón V 49 en 1'25" 1|2 los 1400 metros.
Hizo 700 metros conduciéndose regular.

RONDE DU SOIR

17" 2|5 en 800 metros

La hija de Calepino puede ser la sorpresa del handicap final de mañana. Ronde du Soir viene a la carrera con ejercicios verdaderamente extraordinarios y sabemos que a [illegible] caballeriza le gusta mucho. Hoy [illegible] 800 metros en 17" 2|5.

FALERNA

16" 1|2 en 800 metros

El único enemigo de consideración que tendrá el favorito Arenales será la yegua Falerna que llevará la monta de Torterolo.

Falerna piloteada por Altamiranda hizo hoy 800 metros en el recomendable tiempo de 16" 1|[illegible]

POLAVIEJA

De los anotados en el handicap final es el hijo de Diamond Jubilee el más autorizado a ganar la carrera por lo que Diamant será capaz de oponerle seria resistencia.

Polavieja el sábado hizo un apronte de 1000 metros conduciéndose muy bien.

PETIT GOSSE-FACHINERO

A la par de Fachinero, piloteados respectivamente por Torterolo y Saavedra, fueron ejercitados el sábado en la partida reglamentaria.

Petit Gosse está listo para disputar con 53 kilos el handicap de 2000 metros, donde creemos que ha de obtener una fácil victoria.

Fachinero en el handicap de la milla es el candidato obligado de la carrera.

El entraineur Bentancour tiene [illegible] un doblete asegurado.

Con Petit Gosse piensa ganar [illegible] una campaña bastante aceptable, según seguido el clásico Clausura.

CLEARING

Que lleva realizada en Palermo una campaña bastante aceptable, se encuentra en condiciones de imponerse en cualquier carrera aunque el plomo trate de evitárselo, pues ya sabemos que para el pensionista del stud Dominius éste no es mayor inconveniente.

Con J. J. Sanchez recorrió el sábado 700 metros en 41" 2|5 aunque el ejercicio en sí no demuestra otra cosa que las ligerezas reconocidas del hijo de Clermont, confirma que está en buenas condiciones en cuanto a su estado se refiere.

La [illegible] compromiso de mañana dispensa ventajas en el peso que pueden hacerlo fracasar.

HONDONADA

La hija de Africander a pesar de su última defección puede en esta ocasión rehabilitarse, sobre todo estando en tan modesta compañía.

Se la ha trabajado suave en la partida demostrando que su estado es de primer orden.

Secante es en esta ocasión su más serio enemigo, pudiéndose contar en carrera también a Montalcone y Aquilón.

MUÑEIRA

1' 2|5 en 1000 metros

La hija de Buenos Aires está lista para hacer su rentrée. En un ejercicio que le tomamos el sábado dirigida por su peón nos dejó muy bien impresionados.

Muñeira hizo su apronte en 1' 2|5.

En el handicap de 1700 metros de mañana Muñeira tiene probabilidades de desempeñarse bien.

MIRABEAU

A pesar del breve descanso [illegible]

[illegible]

ARENALES

12" 1|5 en 700 metros

El pensionista del stud Mon Rêve en plena posesión de sus medios, de acuerdo con sus antecedentes [illegible] clásico Arenales [illegible]

[illegible]

ASTER

15" 1|5 los 700 metros

[illegible]

Aster piloteado por Raymundo R. Vero, hizo [illegible] 700 metros [illegible]

LOS JOCKEYS

Domingo Torterolo — Dirigirá a [illegible]

Francisco Arcuri — Se [illegible] con Hondonada que puede ganar y contratada con Partenia, buena candidata; Mate, que puede ser el ganador de la tercera a pesar de la presencia de Patacón II que lleva como único enemigo a Lord Derby, a Mayor López que no anda mal y a Siete y Medio que si bien ha declinado mucho puede desempeñarse bien.

Máximo Acosta — Dirigirá a Pancho Villa que puede ganar, a Muñeira que tiene ejercicios como para poder figurar bien y a Retamo que no le vemos mayores probabilidades

LORD DERBY

De los anotados en la cuarta carrera de mañana es Lord Derby uno de los más autorizados a ganar.

El hijo de Bridge of Canny fué trabajado hoy en 700 metros conduciéndose admirablemente.

San Luis y Patacón II parecen ser los principales contrarios del pupilo de Frazer.

MATE

12" 1|5 en 700 metros

El hijo de Mehari tiene excelentes probabilidades en esta ocasión para abandonar la categoría de perdedor.

En el apronte que hizo hoy Mate marcando 42" 1|5, se desempeñó en forma satisfactoria. Sus principales enemigos que son Aster, Claro de Luna y Charleroi no tienen mayores títulos que Mate, que ya ha sido tercero en dos ocasiones.

OROYA

De acuerdo con la carrera que la produjo ayer, es Oroya una de las [illegible] autorizadas para abandonar la categoría de perdedora.

Oroya no tendrá que hacer mayores esfuerzos para vencer a Partenia, Isolita y Diamantada, sus principales adversarias.

PARTENIA

La hija de Jardy tiene una excelente oportunidad para aproximarse al primer puesto. Su única enemiga es Oroya, a la que puede vencer si desfallece.

Partenia hizo hoy un ensayo moderado de 700 metros siendo su estado satisfactorio.

SECANTE

El hijo de Millennium no tuvo mayor figuración ayer, sin embargo, su carrera no ha sido mala. Mañana le toca alternar en una compañía más modesta siendo su chance mucho más efectiva.

Ayer en los primeros 1800 metros de la carrera empleó un excelente tiempo.

HEMOS OIDO DECIR ...

Que en la prueba inicial Pancho Villa será el favorito de la carrera.

Que Hondonada puede [illegible]

Que Secante en esta carrera [illegible] estar bien cerca de los ganadores.

Que entre Partenia y Oroya ha de repartirse la opinión en la segunda carrera.

Que [illegible] puede en esta ocasión ser la ganadora.

Que Aster en esta vez viene a la carrera en forma tal, que difícilmente lo han de ganar.

Que Mate es el enemigo de mayor consideración del [illegible] Aventurito.

Que Lord Derby de acuerdo con su última carrera que disputó en contra de Patacón II, es el candidato obligado de la cuarta carrera.

Que Arenales es el candidato obligado del clásico que lleva su mismo nombre.

Que Falerna a peso igual del pupilo del stud Mon Rêve es muy difícil que consiga derrotarlo.

Que Petit Gosse se ha de imponer a voluntad en los 2000 metros del premio [illegible] Negra.

Que Fachinero repitiendo su última performance debe imponerse en el handicap de la milla.

Que Muñeira reaparece muy bien preparada.

Que en la carrera final [illegible] Polavieja y Diamant son los mejores candidatos a ocupar el primer puesto.

PINCH

[illegible]

SAINT EMILION

[illegible]

Botafogo no se empleó y Saint Emilion, en cambio, [illegible] esfuerzo quedó agotado para continuar en igual forma el resto de la prueba.

¿Han hecho bien en el Don Gonzalo? Nosotros como aficionados no podemos opinar lo contrario, por cuanto gracias a esa determinación hemos podido gozar de un espectáculo interesante. Además sacrificar a un animal de los méritos de Saint Emilión, si bien prácticamente es censurable, como "sportmen" su propietario se permitió un gesto simpático por lo desinteresado [illegible] pues, no tenemos de creer que hagan todo eso por el segundo puesto.

ROMANICO

Este pupilo del stud Amistad que ya aparece inscripto en una próxima carrera de perdedores y que su mayor actuación [illegible] bien poco prestigiosa, [illegible] ha sido tendido en 1600 metros, por el aprendiz Altamiranda, con discreto resultado.

Creemos que no vale gran cosa, pero en la carrera donde se halla inscripto, en esa compañía puede, si la suerte lo ayuda, salir airoso.

MONTAS Y COMPETIDORES

Primera carrera, 1800 metros

A las 2 [illegible] p. m.

1	Hondonada	[illegible]	Arcuri
2	Secante	[illegible]	T. N. Fer[illegible]
3	Ascasubi	[illegible]	P. Cichetti
4	Pancho Villa	52	M. Acosta
5	Aquilón	[illegible]	No corre
6	Chispazo II	[illegible]	No corre
7	Montalcone	[illegible]	No corre
8	Our Queen	[illegible]	J. Fernandez
9	Ferrari	[illegible]	C. Fenucci
10	Dulzura	[illegible]	No corre

Segunda carrera, 1600 metros

A las [illegible] p. m.

1	Porcia	56	No corre
2	Sly Girl	56	J. Etchebarry
3	Partenia	56	F. Arcuri
4	Isolita	56	D. Torterolo
5	Cribe	56	S. U. Morales
6	Bruges	56	D. Cardoso
7	Oroya	56	P. Cichetti
8	Winnipeg	56	E. Mutio
9	Diamantada	56	M. Al[illegible]

Tercera carrera, 1800 metros

A las 3 30 p. m.

1	C. de Luna	[illegible]	N. N.
2	Aster	[illegible]	R. Rivera
3	Charleroi	[illegible]	[illegible]
4	Remembranza	[illegible]	A. Navarro
5	Fieramosca	[illegible]	No corre
6	Nitral	[illegible]	[illegible]
7	Noyón	[illegible]	T. N. Fernández
8	Mate	[illegible]	F. Arcuri
9	Centro	[illegible]	[illegible]
10	Lord Roberts	[illegible]	N. N.
11	[illegible]	[illegible]	[illegible]
12	[illegible]	[illegible]	N. N.

Cuarta carrera, 1600 metros

A las [illegible] p. m.

1	Pacará	[illegible]	No corre
2	Bizet	[illegible]	No corre
3	Sunday	[illegible]	N. Beraza[illegible]
4	San Luis	[illegible]	P. Cichetti
5	Patacón II	[illegible]	F. Arcuri
6	L. Derby	[illegible]	[illegible]

Quinta carrera, 1600 metros

A las [illegible] p. m.

1	Arenales	[illegible]	[illegible]
2	Siete y Medio	[illegible]	No corre
3	Fachinero	[illegible]	No corre
4	Given Or	[illegible]	[illegible]
5	Falerna	[illegible]	D. Torterolo
6	[illegible]	[illegible]	No corre

Sexta carrera, 2000 metros

A las [illegible] p. m.

1	Retamo	[illegible]	No corre
2	Fiero	[illegible]	N. Beraza[illegible]
3	M. López	[illegible]	F. Arcuri
4	Rasante	[illegible]	N. N.
5	Petit Gosse	[illegible]	D. Torterolo
6	Juanón	[illegible]	No corre
7	Herrial	[illegible]	No corre
8	[illegible]	[illegible]	N. N.
9	El Plumitas	[illegible]	C. Fenucci
10	Irishboy	[illegible]	[illegible]
11	Endem	[illegible]	[illegible]
12	Gamo	[illegible]	P. Cichetti
13	Liviano	[illegible]	A. Q[illegible]
14	Diamantine	[illegible]	No corre

Séptima carrera, 1600 metros

A las [illegible] p. m.

1	Clearing	[illegible]	Lema
2	Falerna	[illegible]	No corre
3	[illegible]	[illegible]	[illegible]
4	Siete y Medio	[illegible]	Arcuri
5	Mirabeau II	[illegible]	P. Cichetti
6	Amapa	[illegible]	[illegible]
7	Muñeira	[illegible]	[illegible]

Octava carrera, 2200 metros

A las 6 [illegible] p. m.

1	Diamant	[illegible]	N. N.
2	Flandes	[illegible]	No corre
3	Polavieja	[illegible]	M. Lema
4	Maraschino	[illegible]	A. Acosta
5	R. du Soir	[illegible]	N. Beraza[illegible]
6	Retamo	[illegible]	M. Acosta
7	Humbertito	[illegible]	P. Cichetti
8	Dieufort	[illegible]	J. Fernandez
9	L. Beatty	[illegible]	[illegible]

CORONEL MORALES

[illegible] ha ganado [illegible] con el arrastre

HOTEL FAMILIAR
CERRITO 34
U. T. 5421, Libertad
GRAN CONFORT
COMODIDADES PARA FAMILIAS
Precios módicos

PRONOSTICOS DE LA PRENSA PARA LA REUNION DE MAÑANA EN PALERMO

	1.ª carrera	2.ª carrera	3.ª carrera	4.ª carrera	5.ª carrera	6.ª carrera	7.ª carrera	8.ª carrera	DICIEMBRE Gan.	Pla.	N/c.	Gan.	Pla.	N/c
LA EPOCA	P. Villa	Partenia	Mate	L. Derby	Arenales	P. Gosse	Fachinero	Polavieja	295	208	33	20	10	7
El Diario	P. Villa	Bruges	Aster	L. Derby	Falerna	P. Gosse	Fachinero	Polavieja	294	187	51	17	10	9
Revista Sportiva	P. Villa	Oroya	Mate	L. Derby	Falerna	P. Gosse	Fachinero	Polavieja	293	172	48	17	10	6
Giornale d'Italia	P. Villa	Partenia	Mate	L. Derby	Arenales	P. Gosse	Amapa	Polavieja	290	197	82	22	11	7
El Tribuno	Secante	Partenia	Mate	Patacón II	Arenales	P. Gosse	Amapa	Polavieja	284	192	44	24	7	8
Revista Americana	P. Villa	Cribe	C. de Luna	S. Luis	Arenales	P. Gosse	Mirabeau II	Humbertito	284	176	40	18	8	7
El Oeste	P. Villa	Oroya	Aster	Patón II	Arenales	P. Gosse	Fachinero	Polavieja	284	173	56	18	12	9
Fray Mocho	O. Queen	Oroya	C. de Luna	L. Derby	Arenales	Rasante	Mirabeau II	Diamant	283	182	41	20	7	7
La Patria degli Italiani	Secante	Oroya	Aster	Patacón II	Falerna	P. Gosse	Amapa	Polavieja	281	210	81	16	12	6
Los Sucesos	Hondonada	Partenia	Mate	L. Derby	Arenales	P. Gosse	Muñeira	Polavieja	268	164	46	21	11	9
La Palabra de San Martín	P. Villa	Partenia	Aster	S. Luis	Arenales	Rasante	Amapa	Polavieja	264	176	70	20	11	8
Tits Bits	Secante	Partenia	Mate	Patacón II	Arenales	P. Gosse	Amapa	Polavieja	264	152	83	21	7	8
Azzaman	Ascasubi	Cribe	Noyó n	Patacón II	Falerna	Gamo	Muñeira	Humbertito	261	172	53	15	8	8
El Diario Español	P. Villa	Oroya	Aster	L. Derby	Falerna	P. Gosse	Amapa	Polavieja	258	135	68	18	11	8
Guarino	Secante	Bruges	C. de Luna	Sunday	G. Or	Rasante	Muñeira	Diamant	256	186	71	16	10	10
El Nacional	Hondonada	Partenia	Mate	Patacón II	Arenales	M. López	S. y Medio	Diamant	256	135	68	17	12	5
Buenos Aires Herald	Secante	Bruges	Remembran'	Sunday	Falerna	Rasante	S. y Medio	Diamant	247	160	61	15	12	4
La Gaceta de España	P. Villa	Bruges	C. de Luna	Patacón II	Arenales	P. Gosse	Mirabeau II	Humbertito	241	179	67	22	9	8
La Voz del Norte	Chispazo II	Diamantada	Aster	Patacón II	G. Or	Herrial	Amapa	Diamant	235	154	64	19	10	12
Il Roma	P. Villa	Oroya	Aster	S. Luis	Arenales	Gamo	Mirabeau II	Humbertito	234	178	62	17	11	6
L'Italiano	P. Villa	Oroya	Aster	S. Luis	Arenales	P. Gosse	Fachinero	Polavieja	206	159	62	16	10	8
El Heraldo	P. Villa	Oroya	Aster	Sunday	Arenales	P. Gosse	Amapa	Polavieja	198	125	50	21	8	5
O'Balilla	P. Villa	Oroya	Mate	L. Derby	Falerna	Gamo	Mirabeau II	Humbertito	196	134	83	9	9	6
Vida Porteña	O. Queen	S. Girl	Nitral	S. Luis	G. Or	Emden	Muñeira	Maraschino	184	114	50	7	7	5
Italia del Popolo	P. Villa	Isolita	Aster	L. Derby	G. Or	Rasante	Amapa	Diamant	71	42	20	17	11	9
Le Journal Français	Secante	Oroya	Aster	L. Derby	Falerna	P. Gosse	Amapa	Diamant	19	8	10	19	8	10
Don Pánfilo	P. Villa	Oroya	Aster	L. Derby	Falerna	P. Gosse	Amapa	Polavieja	11	8	9	11	8	9

ANTIQUARY WHISKY ESPECIAL EL GRAN FAVORITO
E. M. DE SANTA COLOMA CHACABUCO 319
Cognac Bisquit Dubouché

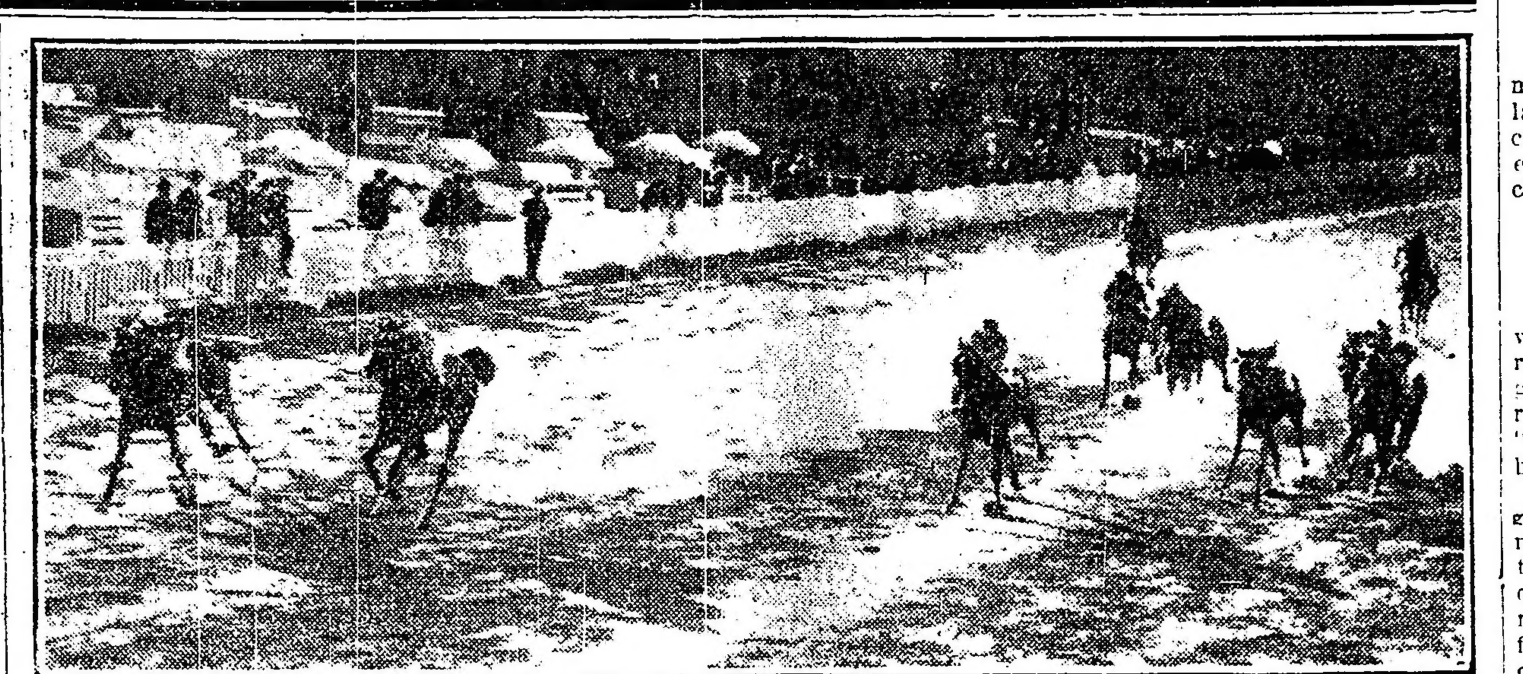
Llegada de la sexta carrera: 1a. Pocha (Jesús Bastías), 2a. Fortune, 3a. La Glorieuse y 4a. Gambia

te de que padece tanto de las vías respiratorias que en todos sus ejercicios parece que ofreciera un concierto de contrabajo... Hoy ha sido tendido en 1600 metros por T. N. Fernández.

Marcó 1'42". Ganará en el Azul...

LADY ADA

Corre mucho en sus ejercicios privados y esto es importante tenerlo en cuenta, puesto que los animales así inferiores sólo se aprovechan cuando pasan por un buen momento.

Lady Ada ayer ha tenido oportunidad de producir un buen ejercicio sin emplearse mayormente, recorriendo la milla en 1'40" con la monta de Rivero.

En un próximo compromiso, si su entraineur no resuelve otra cosa, Lady Ada podrá obtener una nueva victoria.

LEOPOLDO BELLINO

He aquí un profesional que con pocos elementos viene realizando una campaña sumamente meritoria.

Clearing y Patacón II, sus dos únicos pupilos, se han destacado en la presente temporada como elementos discretos, merced a los cuidados de su competente entraineur.

Para los profesionales modestos también debe llegar el momento de los elogios. Hoy queremos darle esta satisfacción a Leopoldo Bellino como un estímulo o como un justo premio a su labor bien empleada.

LA PRIMERA CARRERA DE PRODUCTOS DE "DOS AÑOS"

Antecedentes de los inscriptos

A fin de que los aficionados puedan hacer desde ya sus deducciones sobre el probable desenlace de la primera prueba reservada a los representantes de la nueva generación, a correrse el 1o. de enero, publicamos a continuación los antecedentes de los "dos años" que han sido inscriptos:

Vesla, zaina doradilla, por F. Shot y D. Grass, del stud Dramen. Entraineur, Antonio Quijano.

Poesía, zaina, por Perrier y Cecil, del stud Atucha 2. Entraineur, R. Aquino.

Letrado II, zaino, por Porrazo e Intrépida, del stud Obdulio. Entraineur, R. Garrido.

Ebria, alazana, por Blue Bloat y Ebriety, del stud Los Mares. Entraineur, José María Calistro.

Lacina, alazana, por Dew o Impolicy, del stud Calchín. Entraineur, Juan Slater.

Squirt, alazán, por Sand Apple y Siringa, del stud Pea. Entraineur, A. Jáuregui.

Elixir, tordillo, por Pearl River y Ginevra, del stud Stockwell. Entraineur, Pedro Oscares.

Austro-Alemán, zaino, por Petardo y Ana de Austria, del stud Tenebroso. Entraineur, Aurelio Lugo.

Ocioso, alazán, por Oviedo y Rejane, del stud Navarro. Entraineur, Tomás Cisneros.

Yáñez Pinzón, zaino, por Polar Star y Colombia, del stud Caá Entraineur Fructuoso P. País.

Tiara, zaina colorada, por Old Medow y Tila, del stud Caá. Entraineur, Fructuoso P. País.

Smoke, zaino colorado, por Missel Thrush y Guerrilla, del stud New Star. Entraineur, F. Liceri.

Diamante, zaino colorado, por Petardo y Dinamita, del stud La Aurora. Entraineur, Francisco Goyeneche.

Stag, zaino colorado, por Craganour o Chilf II y Sorrentina, del stud Sceptre. Entraineur, Manuel Acosta.

El Talar, zaino, por El Chacho y Astra Castra, del stud El Talar. Entraineur, Pedro P. Carabajal.

LA REUNION DE AYER

Breves apreciaciones

La concurrencia no hay que decir que fué numerosa; el solo hecho de que el crack de nduestras pistas haga acto de presencia basta para que algunos que no acuden como no sea por acontecer algo extraordinario se preocupen por ver al fenómeno, algo extraordinario también en la historia del turf argentino.

El hermoso alazán ha terminado este año su campaña en las pistas de la misma manera que la inició, es decir, sin encontrar enemigos en los que alardeaban de reyezuelos antes de Medirse con él. Continúa pues invicto y como tal seguirá si no tiene contratiempo en su training el gran caballo nacional: ¡Botafogo!...

Para él deben ser todos los laureles, ya que en la temporada que finaliza el defensor del stud Alvear ha sabido poner muy alto el pabellón de sus colores y ser considerado una gloria, un hermoso exponente de la raza, uno de los mejores "pur sang" conocidos hasta la fecha...

Fieramosca, por Ludlow y Ludueña, ganador de la carrrea de potrillos perdedores de 3 años.

Porcia, por Atahualpa y Jarana II, ganadora de la carrera de potrancas perdedoras de 3 años.

Primera carrera — Rosedal — Eran varios los segundos puestos conquistados por el hijo de Greenan, que tuvo un momento de celebridad en su campaña anterior, para perderlo luego por... sus propios medios.

Indiscutiblemente, se han exagerado un poco las bondades del pupilo del stud Vertiente, que no pasa de ser un elemento regular, que no es más que uno de tantos, de esos que ganan hoy y pierden mañana, precisamente cuando más confianza le merece a su caballeriza...

Entre el grupo que tomó parte en la primera de, día, Rosedal aparecía como imbatible, y así resultó, a lo menos una vez de las muchas que ha gozado el favoritismo de la cátedra.

Los tres enemigos que salieron a disputarle el premio no contaban con mayores títulos para oponerse a su victoria en esa escala de peso, pero no por eso hay que desecharlos en absoluto, porque a la menor ventaja que de Rosedal reciban lo volverán a dejar otra vez en el segundo puesto, en ese lugar que tanto le gusta al hijo de Greenan...

¡Y todo es hasta acostumbrarse!

Segunda carrera — Porcia — También como Rosedal era favorita y como aquel resultó la ganadora.

Ganar una carrera, la primera, en el último mes del año, no es ninguna hazaña, pero lo es, y grande, abandonar la modesta categoría a que ha pertenecido hasta aquí, porque "asciende" a otra escala, aunque después de tan meritorio suceso se retire a otros pagos en busca de aires más propicios para su salud y para los intereses de su propietario.

Porcia traspuso el disco al galope, aunque a decir verdad así debía ser con los cuatro "perras" que llevaba en su persecución, que son de lo más inferior que "vagabundea" por los dominios de Casella, estropeando la labor de los encargados del arreglo de las pistas, en partidas, floreos y otros ensayos, precisos todos para el buen desempeño de su misión...

Porcia ha salido de perdedora sin más mérito que llevar los conocidos colores del stud Ituzaingó a la vista del juez de raya.

Queda una menos para mañana... Mientras menos "bultos", más claridad.

Tercera carrera — Fieramosca — ... fué la que le picó a la cátedra y levantó ronchas difíciles de curar en las subsiguientes.

Sólo dos veces había corrido el hijo de Ludlow y ni una sola estuvo en el lugar en que se colocan los que a su siguiente presentación tienen la chance demostrada.

Fieramosca se ha hecho presente de improviso, sin aviso previo, sin que los obligados "descubrirlo" tuviesen mayores informes, porque para ello se hubiese precisado la vista del buho, animal que demuestra en la obscuridad particulares condiciones sin Zeiss ni cosa parecida...

Y los que estaban en el secreto hicieron caso omiso de Crillon, de Charleroi, de Chamuyo, de Nitral, de Isleño, de Noyon, de tantos y tantos otros como aun quedan en disponibilidad...

Ninguno de ellos pudo comprometer la victoria de Fieramosca, el cual se perdió de vista con beneplácito de los que confiaban en sus bondades.

La "fiera" se apuntó con el sport de la tarde. Mosca para varios...

Cuarta carrera. — Patacón II. — Eran sólo tres los adversarios que en amor y compañía se iban a disputar los tres puestos en el premio Energica. De los tres uno quedaba fuera de combate, Diamantine, que iba a medirse casi a peso igual con caballos regulares más fogueados en las luchas que la pupila del stud Prisionero.

Pacará que acababa de conducirse honorablemente entro un lote regular de adversarios de clase superior a los de ayer, fué el que contó con más opinión, aunque los aficionados no olvidaron del todo a Patacón II que es un liviano digno de todo respeto y de la consideración más distinguida...

Con la particularidad del jockey que lo dirigió el hijo de Ormicant tomó la dirección del escaso grupo para no ser alcanzado en ningún momento por sus perseguidores que lo escoltaron a respetable distancia.

La victoria de Patacón II no demuestra otra cosa que continúa en el hermoso estado de preparación que le conocemos. Y según su entraineur empieza por fin a responder a lo que de él se espera, que es mucho y bueno...

Quinta carrera. — Botafogo. — Ha continuado invicto en la temporada que finaliza y ya se ha ganado el reposo a que será sometido, no para que recupere las energías que no han sido capaces sus contrarios de hacerle desplegar, pues el notable hijo de Old Man no ha encontrado resistencia alguna en los que pasaban por "ases" de nuestras pistas, con les que ha demostrado que juega en cualquier tiro sean quienes sean y cuenten con la especialidad que cuenten, sino para reservarlo en espera de los "notables" que aparezcan en 1918...

Ningún otro caballo ha realizado campaña igual en nuestras pistas, parecida fué la de Old Man, pero éste fué derrotado una vez y Botafogo sigue invicto, título que sólo adquieren los fenómenos que como el pupilo del stud Alvear se encuentran poseídos de extraordinarias condiciones.

¿Qué hemos de decir de su victoria de ayer? Diremos que ha sido la última y tan fácil como las demás. Puso entre Saint Emilion y él tan respetable distancia que el juez talló por varios cuerpos...

Como varias han sido las derrotas que le ha infligido al que lo iba a hacer emplear según los sabios.

Botafogo ha corrido siempre contenido y no ha encontrado enemigos. ¡Y pensar que algunos dudaban de que saldría de perdedor! ¡Qué vista!...

Llegada del premio clásico Capital: 1o. Botafogo (Jesús Bastías), 2o. Saint Emilión

Sexta carrera. — Pocha. — Después del hermoso triunfo conseguido por Botafogo se impuso la hija de Chili II que defendía los mismos colores que el crack y que entre esos elementos estaba bien colocada.

El grupo era numeroso y dependía de una buena largada mas que de otra circunstancia favorable, pero a pesar de que Pocha no fué muy favorecida en tal momento, atropelló en el derecho con bríos que se le desconocían y logró vencer a Fortune, un lance de proporciones, que también alcanzó a batir a la gran favorita La Glorieuse, que fracasó en forma inesperada.

Ha demostrado Pocha en sus pocas presentaciones ser un elemento muy discreto que dará varias satisfacciones a su caballeriza, siempre naturalmente que alterne con elementos de su misma categoría.

Y si ayer ha salido airosa puede salir otras veces lo mismo por la buena suerte que llevan los simpáticos colores que defiende... bastante bien por cierto.

Séptima carrera. — Glotón. — Las carreras de velocidad tienen sorpresas desagradables puesto que se impone el que no se considera enérgico y fracasa el que se supone imbatible.

Ayer la mayoría de los aficionados consideraba como tal a Colibrí que en forma magistral ganó el clásico Alvear en contra de Saint Emilion y otros animales reconocidos especialistas en distancias de tiro corto. Pero el hijo de Old Man fué batido por Glotón y L'Espoir siendo extraño la forma fácil en que lo dominaron.

Con la victoria conseguida por el pupilo del stud César de Borbón se incorpora a los animales veloces de nuestras pistas que no son muchos actualmente.

El tiempo marcado por Glotón es un record en la distancia y si es capaz de repetirlo en presentaciones consecutivas será difícil vencerlo.

El hijo de Chili II, es tan veloz como cualquiera de los que hoy se tienen por tales.

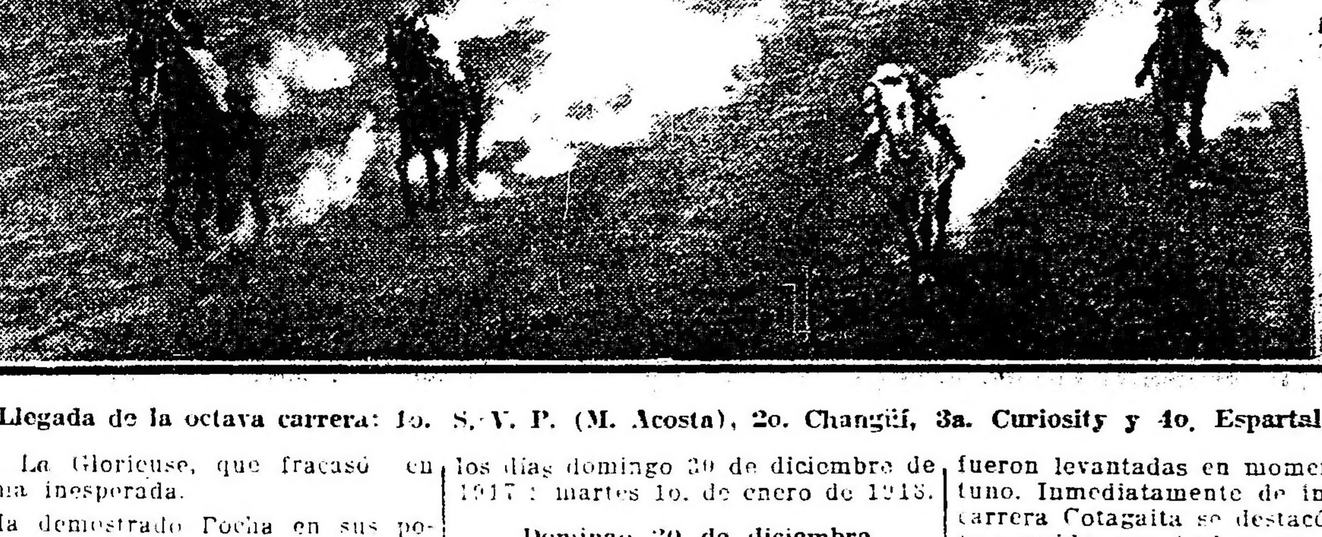
Llegada de la octava carrera: 1o. S. V. P. (M. Acosta), 2o. Changüí, 3a. Curiosity y 4o. Espartal

Octava carrera. — S. V. P. — En la carrera del desquite se impuso nuevamente S. V. P., el mismo que tantas veces sirvió de burla por su abreviado nombre, el que dominó a animales regulares como Changüí, Curiosity, Espartal y Valenton, con toda desenvoltura.

El triunfo de S. V. P. no debe achacarse al factor suerte, fué por sus cabales, en franca lucha y completamente fácil.

S. V. P. es Old Man, es el año le ellos, será también pues el año del hijo de Sordonix crack consagrado, del invicto, del que difícilmente saldría de perdedor.

Y si Botafogo es el crack consagrado S. V. P. será uno de los muchos satélites que escoltarán al astro de la caballeriza como elemento

Llegada de la séptima carrera: Glotón (M. Altamiranda), 2a. L'Espoir, 3o. Colibrí, 4o. Etrusco

MARINA MERCANTE ARGENTINA
(Sociedad Anónima de Navegación)
LICITACION

Llámase a licitación por el término de 20 días para la venta de los vapores paquetes nacionales "Independencia" y "Libertad", clasificados con + 100 A. 1 en el Lloyd's Register; y vapor "Paso de los Libres"; de los cuales las características se especifican a continuación:

Vapor "Independencia"—
Año de construcción: 1905, en North Shields (Inglaterra), tipo Awng dk. casco de acero, cubierta de madera de teak, entrepuente de acero; eslora: 63.42 mts. (210'); manga: 9.78 mts. (32'2"); puntal: 3.58 mts. (11'8"). Tonelaje: según Lloyd's Register 1.100 bruto, 1.021 bajo cubierta, 748 neto. Según arqueo oficial 618.11. Carga total 1.247 toneladas. Dos bodegas con entrepuentes corridos. Tres bocas escotillas de las siguientes dimensiones: N.o 1: 3.81 × 3.95 metros; N.o 2: 5.60 × 3.95 metros; N.o 3: 4.45 × 3.95 metros. Dos palos de hierro con 6 plumas. Tres guinches a vapor y un molinete a vapor para maniobras de anclas. Máquina de timón a vapor. Doble fondo para agua dulce con capacidad para 252 toneladas en 6 tanques. Una máquina triple extensión. Diámetro de los cilindros: 17" — 28 y ½ — 46" por 30". Una caldera con tres hornos. Presión 180 libras. Una calderita auxiliar, presión 80 libras. Fuerza de máquinas 127 N. H. P., 732 indicados. Consumo en 24 horas 9 toneladas de carbón. Marcha, 10 millas. Capacidad de las carboneras: 15 toneladas.

Vapor "Libertad"—
Construído en el año 1906, en North Shields (Inglaterra), con fondo reforzado para cargar en seco. Casco de acero, cubierta superior de madera de teak. Tonelaje bajo cubierta: 1.025 toneladas, neto 750 toneladas. Según arqueo oficial: 618,22. Carga total: 1.247 toneladas. Eslora: 210'1". Manga: 32'1". Puntal de las bodegas: 11'1" — 18'9". Dos cubiertas. Cuatro mamparos transversales. Dos bodegas. Tres escotillas de las siguientes dimensiones: N.o 1: 12'10" × 13'; N.o 2: 18'4" × 13'; N.o 3: 14'8" × 13'. Capacidad cúbica para carga: 64.135 pies cúbicos. Capacidad de las carboneras: 157 toneladas. Doble fondo para agua dulce con capacidad 250 toneladas en 6 tanques. Capacidad para pasajeros: De primera clase 10 camas en 5 cabinas sobre cubierta y 28 en 7 cabinas entrepuente. Todos los camarotes confortables y con ventiladores eléctricos. De segunda clase: 20 cuchetas. Una máquina triple expansión. Fuerza nominal 127 H. P. Diámetro de los cilindros: 17" — 28 y ½ — 46" por 30". Marcha a 3 hornos. Presión: 180 libras. Una calderita auxiliar: Presión 80 libras. Tres guinches a vapor, con capacidad hasta 10 toneladas. Timón a vapor. Luz eléctrica. Molinete a vapor para maniobras de anclas. Dos paldos de hierro con 6 plumas.

Vapor "Paso de los libres" (ex Sajonia II")—
Casco y cubierta de acero, constrído en 1905. Eslora: 60 metros; manga: 10 metros y puntal: 3 metros. Carga total: 275 toneladas. Calado vacío: proa 3', popa 4'8". Calado cargado: 9'6", parejo. Dos bodegas con las siguientes capacidades: No 1: 21.048 pies cúbicos; No 2: 13.173 pies cúbicos. Dos palos de acero con plumas. Dos guinches a vapor. Máquina del timón a vapor. Dos bocas escotillas de las siguientes dimensiones: número 1: 7.60 metros por 4 metros; número 2: 7.60 metros por 5 metros. Dos máquinas triple expansión. Diámetro de los cilindros: 10 y ¾" — 15 y ¾". Dos calderas con dos hornos cada una, presión 180 libras por pulgada cuadrada. Marcha de 8 a 9 millas por hora. Capacidad de carboneras: 94 toneladas. Luz eléctrica. Capacidad para agua: tanque de popa: 11 toneladas. Tanque de cubierta: 6 toneladas.

Las propuestas deberán venir acompañadas de un certificado de depósito hecho en el Banco de la Nación Argentina a la órden del señor presidente del directorio de la compañía por la suma de 25.000 pesos moneda nacional en caso de hacerse ofertas por los tres vapores, de pesos 10.000 moneda nacional cada uno en caso de oferta por los vapores "Independencia" y/o "Libertad" y de pesos 5.000 moneda nacional por el "Paso de los Libres", pudiendo hacer ofertas por los tres vapores o por uno o dos solamente. Las propuestas deberán ser presentadas bajo sobre cerrado con la indicación "Licitación venta vapores" y serán abiertos en presencia de los interesados que concurran a las oficinas de la administración de la compañía, calle 25 de mayo número 190, el día 31 del corriente, a las 4 p. m., reservándose el directorio el derecho de rechazar las propuestas. Las ventas son al contado, debiéndose abonar el 10 por ciento del importe convenido, al ser aceptadas las propuestas, en el acto de firmarse el boleto de compra-venta, y el saldo en el momento de la escrituración.

Buenos Aires, diciembre 11 de 1917.—El secretario. 5|866 v. Dic. 30.

útil, como discreto, porque nadie nos podrá negar que el tordillo ha dado muestras de ser discreto...

LOS VENCEDORES DE AYER

Sumas ganadas

Nombre	Antes	Ayer	Total
Rosedal	21.350	3.500	24.850
Smart	23.100	350	23.450
Monfalcone	3.600	100	3.700
Porcia	900	4.000	4.900
Oroya	100	400	500
Isolita	100	100	200
Fieramosca	—	4.000	4.000
Chamuyo	100	400	500
Crillón	400	100	500
Patacón II	17.000	3.500	20.500
Pacará	32.450	350	32.800
Diamantine	4.100	100	4.200
Botafogo	225.290	15.356	240.646
S. Emilión	139.280	2.216	141.496
Pocha	4.550	4.500	9.050
Fortune	4.400	450	4.850
L. Glorieuse	8.500	100	8.600
Glotón	15.350	4.500	19.850
L'Espoir	18.740	450	19.190
Colibrí	17.050	100	17.150
S. V. P.	29.300	5.000	34.300
Changüí	40.350	500	40.850
Curiosity	33.944	100	34.044

HIPODROMO DE TEMPERLEY

La reunión de mañana

Como de costumbre, se realizará mañana en el hipódromo provincial la anunciada reunión de carreras, contando con un buen programa, en el que figuran numerosas inscripciones.

HIPODROMO DE LA PLATA

En la reunión de ayer no hubo novedad digna de mención a no ser el reclamo del jockey de Hidrato, obligado a abrirse por el caballo Everest y la muerte de Lutteur, un viejo "matungo" que deja muchos sinsabores entre sus partidarios.

En la carrera ganada por Indú largaron pardos Bastan y Betel. Creemos que los dos pilotos respectivos tienen exclusivamente la culpa, ya que la largada fué dada en un buen momento. Por eso indicamos nuestro favorito Bastan, el que lucía un excelente estado.

A continuación van nuestros favoritos:

1a. carrera—HELADO
2a. ,, —DOMENJOZ
3a. ,, —MERRY JAMES
4a. ,, —GAY IST
5a. ,, —BASTAN
6a. ,, —BYZENTINE
7a. ,, —POLITICO

Los boletos de regreso de los trenes de 11, 11.03, 12.15 servirán de entrada al hipódromo.

Inscripciones para las carreras de los días domingo 30 de diciembre de 1917 y martes 1o. de enero de 1918.

Domingo 30 de diciembre

Premio Oroya, 1100 metros: Delamarre, Polly III, Divo, Jamás, Dum Dum, Los Angeles, Triestina, Guadalupe, Desinette, Longina.

Premio Orán, 1300 metros: Watewille, Cardelona, Piquete, Domenjoz, Urutaú, Limeño, Piedad, Filón, Castañazo.

Premio Oporto, 1400 metros: Essed Pashá, Mine, Recamier, Meneguina, Divo, Jamás, Alerris, Brecha, La Cigarrona, Vox Dei, Ice Cream, P. de Gales, Juramento.

Premio Orbe, 1300 metros: Ramiro, Andana, Masinisa, Lanús, Poema, Calepo, Adorable, Veterano, Sea Gull, Retorica, Adonaí, Jornada II, En Fin, Alfanje.

Premio Ojal, 1700 metros: Pachilal, Betel, Lescaut, Bastán, Moderato, Ebontée, Indú, Everest, Hidrato, La Paisana.

Premio Ortiguita, 1200 metros: Egalité, La Fleche, Belcha, Huarmí, Picaria, Belcha, Byzentine, M. Lezinska, Guerra, Velvete, La Paisana.

Premio Odio, 1300 metros: Injusto, Princem, Fels, Dato II, Aluminio, Plaqué, Escándalo, Indú, Paquete, Espartillier.

Martes 1o. de enero de 1918

Premio Político, 1300 metros: Delamarre, Polly III, La Chatelaine, Impuro, Los Angeles, Jamás, Impecable, Arabela, Garita, Triestina, Guadalupe, Longina, Simola, Ilusiones, No te creo.

Premio Prince, 1400 metros: Watewille, Huarmí, Injusto, Político, Curdelona, Domenjoz, Piquete, Urutaú, Tripailac, Piedad, Ebontée, Filón, Ricacho, Castañazo.

Premio Pititi, 1300 metros: Ramiro, Lanús, Poema, Jamás, Imp, Baliza, Triestina, Nox Dei, Ice Cream, Juramento.

Premio Plaqué, 1400 metros: Flamenco, Chepa, Adorable, Afrodina, Sea Gull, Amante, Kettle, Retórica, Gladiola, Jornada II, Alfanje.

Premio Profeta, 1600 metros: Essed Pashá, Mine, Recamier, Fachinal, Ehontée, Indú, La Faisana, Everest, Paquete.

Premio Pichuleta, 1300 metros: Meneguina, Belcha, Curdelona, Viaraza, Byzentine, Forajida, Brecha, Emelina, Guerra.

Premio Perlino, 1300 metros: Tri-

Navidad y Año Nuevo
ESPECIALIDAD EN
PAN DULCE
A LA GENOVESA Y MILANESA
CONFITERIA TORINO
Rivadavia 3525 (Est. Loria, Subterráneo)

pailao, Injusto, Plaqué, Dato II, Aluminio, Fels, Escándalo, Indú.

HIPODROMO DE ROSARIO

La reunión del domingo último — Cachafaz gana el clásico Joaquín Díaz — Breves apuntes.

El avance molesto de la canícula y la expiración de la temporada oficial de carreras en que los clásicos quedan relegados a los caballos de segundo plano, parecerían de primera impresión factores influyentes a que las reuniones hípicas languidecieran por hastío, y, sin embargo, a medida que se aproxima la terminación del año "turfista", el hipódromo Independencia se ve asediado por enormes masas de aficionados "enragé", que se inflaman de animación, discutiendo las probabilidades de cualquier mastodonte habitué sempiterno de los premios a venderse, esperando anhelantes el momento de su presencia en la pista lo mismo que si se tratase de un encuentro entre Botafogo y aquel otro crack (?) del circo de Maroñas...

La reunión del domingo se vió, pues, favorecida como decimos, por una concurrencia numerosa, donde no escaseó el elemento femenil por cierto, y que intensificó su entusiasmo en las taquillas de sport provocando inusitada actividad en las operaciones del "betting".

Como base del programa señalábase el premio clásico Joaquín Díaz, un handicap sobre 1900 metros para caballos ganadores hasta $ 25.000, prueba ésta que reunió en la liza a varios "racers" de cierta categoría.

En confuso tropel aparecieron por la "tranquera" de acceso a la pista: Terrona, llevando por piloto a A. Torres; Jalea, conducida por G. de Palma; Marobé, con C. Claverie; Cachafaz, con J. Varas; Audax, con C. Alvarez; Cotagaita, con M. Cabrera; Sandpiper, con A. Mayer, y Cox, con O. Medina.

Realizado que fué el desfile preliminar donde los campeones resultaron objeto del más escrutador y minucioso examen de parte de los espectadores congregados a su paso y en tanto que el expendio de boletas ya iniciado continuaba casi febril, dióse a conocer la segunda cotización que acusaba marcada preferencia por Terrona que en definitiva absorvió la mayor opinión, pues sobre un total de 2400 boletas contaba a su favor con más de 1000.

Alineáronse los "pur sang" frente a las cintas y tras breve espera éstas fueron levantadas en momento oportuno. Inmediatamente de iniciada la carrera Cotagaita se destacó al frente seguida por Audax con Jalea en la tercera colocación encabezando el grupo que se movía compacto. La "leader" imprimió tren severo a la prueba y cuando los competidores salvaban el palo de los 1000 metros no se produjeron otras alternativas más que la sustitución de Audax en el asedio al puntero por Jalea. Al llegar a la señal de los 600 metros Jalea se aparea a Cotagaita que continuaba en la vanguardia y después de un "tête a tête" en cuyo empeño se salvaron más de 100 metros de carrera, la hija de Petardo domina a la Diamond y encabeza el pelotón. Inter. Cachafaz, Marobé y Terrona en avances sucesivos se habían aproximado rápidamente disponiéndose al ataque final. Vuelvan al tiro derecho con Jalea al frente que toma ostensiblemente "abierta" la "curva" y por el "claro" que dejara, se deslizan Cotagaita y Audax que llegan a nivel de la puntera en circunstancias que su piloto "forcejeaba" a su cabalgadura por encauzar nuevamente su línea. En momentos que lo conseguía es objeto de una formidable pechada que le prodiga Marobé, repercutiendo la colisión sobre Cotagaita y Audax, incidencia que provoca la pérdida de acción de estos tres caballos y su total abandono de la carrera. En ese preciso segundo de carrera Terrona y Cachafaz aprovechan la emergencia y molestando a su vez a Marobé le toman la línea y se destacan al frente.

La yegua cede en su avance que no resultó más que un falso "rush", pero el caballo "emparejando" traspone el disco ganancioso mientras el piloto de Marobé hace a destiempo una infantilmente maliciosa maniobra de ostensible obstrucción, la cual no obstante queda consagrado el orden de llegada en la forma siguiente:

1o. Cachafaz, 2o. Marobé, 3a. Terrona. Tiempo: 1'59".

La tiranía del espacio nos obliga a la supresión del resultado de las pruebas ordinarias.

PALACIO DE JUSTICIA

SENTENCIAS DEL Dr. COLOMBRES

El juez de lo civil, doctor Fernando Colombres, pronunció sentencia en los siguientes juicios:

Por la secretaría Olmos.—García Echegaray y Cía. contra la sucesión de D. Andrés del Sol, sobre cobro de pesos; rechaza la excepción de inhabilidad de título opuesta por la parte ejecutada y ordena se lleve adelante la ejecución hasta hacerse el acreedor íntegro pago del capital reclamado, intereses y costas.

—Augusto Magliano contra la sucesión de doña Susana Hayes de Leishman, sobre cancelación de hipoteca; hace lugar a la demanda, con costas.

—Francisco J. Villafañe contra la sucesión de doña Juana M. Lavielle o Mejavielle, cobro ejecutivo de pesos; rechaza la excepción de pago alegada, ordenando se lleve la ejecución adelante hasta hacerse íntegro pago el acreedor del capital reclamado, intereses y costas.

—Por la secretaría Basualdo. — Francisco Villafañe contra la compañía Alemana Transatlántica de Electricidad, sobre indemnización de daños y perjuicios; no hace lugar a la demanda interpuesta y rechaza la reconvención deducida, sin costas.

DEPORTES

FOOTBALL

Rosario Central v. Racing—

En el field del Independiente se llevó a cabo ayer por la tarde el desempate por la semifinal de la copa de honor entre los primeros equipos de Rosario Central y Racing.

El encuentro había despertado gran interés, lo que explica lógicamente el considerable público que asistió a presenciar su desarrollo.

Desgraciadamente, ocurrió un bochornoso escándalo a poco de iniciado el segundo período. La ineptitud y la sospechosa actuación del referee, por una parte, y la incorrección de varios jugadores del Racing, fueron sus únicas causas. El árbitro, señor Vaccarezza, que ya ha dado motivos suficientes para reconocer su premeditada parcialidad en estos matchs, cosa que rebaja indecorosamente la misión del referee, fué en todo el tiempo que duró el encuentro, el duodécimo jugador del Racing.

Por ello, su actitud de ayer no extrañó al público, que en todo momento le tributó prolongadas silbatinas.

No extrañó tampoco la incorrección de varios jugadores del Racing, y una de sus autoridades, cuyos nombres preferimos omitir — que dirigieron insultos a varios jugadores rosarinos, no solamente en el momento de producirse el incidente, sino que durante todo el partido. Pudoso observar también el afán de Reyes y Olázar para lastimar al caballeresco y famoso centroforward Harry Hayes, que recién se restablece de una dolencia grave adquirida a raíz de una colisión con el back de Racing ya mencionado.

Contrasta con la inculta actuación de los jugadores aludidos, la caballeresca actitud asumida por los distinguidos aficionados rosarinos, que después de permitir se cumpliera el fallo indebidamente otorgado por el negligente referee, cedieron los puntos a sus rivales y se retiraron del field.

Entonces fué cuando pudo apreciarse las simpatías que bien conquistadas tiene el club Rosario Central; el público invadió el field y tributó una sincera manifestación de aprecio.

Al retirarse del field los jugadores rosarinos, fueron acompañados por más de 3000 personas que vivaban entusiastamente.

Nuestras efusivas felicitaciones a los componentes del Rosario Central por la caballerosidad evidenciada ayer y nuestro más serio reproche a los incultos jugadores referidos.

El resultado favoreció a Racing por 3 goals contra 0.

Independiente v. Gimnasia y Esgrima—

Con el partido jugado ayer tarde, Gimnasia y Esgrima terminó los partidos que le asigna el fixture. El encuentro tenía verdadera importancia para el cuadro visitante, pues era la última tentativa para mantenerse en el círculo privilegiado.

Es de lamentar que el team representativo de nuestra más prestigiosa entidad deportiva descienda a la división intermedia.

Al llamado del referee, los cuadros se alistaron así:

Independiente: S. Miguens; A. Ferro y O. R. Sande; J. Canepa, J. Sande y A. Saccarello; A. Garré, G. Renzoni, J. Siciliani, D. Etcheverry y E. García.

Gimnasia y Esgrima: F. Díez; A. H. Molfino y M. Aizpurúa; H. O' Gorman, M. Hiller y J. D. Martín; A. Lahitte, C. Iraola, L. Rotschild, L. M. Castellanos y F. Rotschild.

En la primera parte del juego, el team visitante consiguió el único goal, por intermedio de E. Rotschild.

El cuadro de Independiente, en el segundo período, se adjudicó tres goals por intermedio de Garré (2) y García (1).

Al terminar el partido, el score era el siguiente:

Independiente	3
Gimnasia y Esgrima	1

River Plate v. Tiro Federal—

En la cancha del primero se jugó ayer por segunda vez este encuentro por la semifinal de la copa de Honor.

Este partido se jugó por primera vez en el Rosario, terminando con un empate de un goal por bando, circunstancias que hizo asegurar que el match de ayer resultaría interesante.

Tal pronóstico no defraudó las esperanzas de los numerosos aficionados que concurrieron a presenciar una buena brega.

A las 3.40 al llamado del referee señor N. Oury los equipos se alistaron así:

River Plate: C. Isola; A. Chiappo y P. Calneggia; A. Peruzzi, C. García y A. Simmons; A. Ameal, M. Bonacosa, E. Schumann, S. Ortelli y F. Taggino.

Tiro Federal: L. Colombo; J. Morgout y F. Sarasibar; R. Mulhall, E. Waelkens y E. Faggiani; M. Faivre, G. Waelkens, H. Libonatti, J. Jurado y J. Francia.

Iniciado el juego por el team visitante, la lucha se desarrolló por más tiempo en el campo contrario. La línea delantera de Tiro Federal homogénea en todo momento, careció de la puntería necesaria en los tiros finales, lo que impidió la apertura del score a su favor. El cuadro local llevó muy buenos avances que fueron salvados por la defensa contraria.

Terminó el primer período sin que ninguno de los bandos en lucha consiguiera abrir el score. En el segundo período el cuadro de River Plate dominó por completo a su rival, dando mucho trabajo a la defensa de Tiro Federal en la que sobresalió Colombo.

A los cinco minutos Bonacosa recibe un pase de Schumann y vence a Colombo con un tiro corto y fuerte.

Hasta el final del encuentro no se obtuvo ningún tanto más, por lo que termina el partido con el score siguiente:

River Plate	1
Tiro Federal	0

San Lorenzo v. Estudiantes—

En la avenida La Plata 1768 se jugó ayer tarde este partido por el campeonato de primera división, asistiendo numerosa concurrencia a presenciarlo.

A las 4 p. m., al llamado del referee, los cuadros se alistaron en la siguiente forma:

San Lorenzo de Almagro: J. Coll; A. Coll y L. Gaddi; J. Urso, P. Barrera y J. Lanterno; M. Ponce, F. Xarau, N. Botachi, S. Carreras y A. Lanterno.

Estudiantes: M. Arigós; A. Paolucci y A. Spinelli; M. Madero, M. Susán y L. Madero; S. Bownas, E. Thompson, J. Maiztegui, J. Angeletti y A. Ochandio.

Durante todo el desarrollo del juego el team visitante atacó más que su rival, pero en toda la hora reglamentaria ninguno de los dos bandos en lucha consiguieron abrir el score:

San Lorenzo	0
Estudiantes	0

PELOTA

FRONTON BUENOS AIRES

Ante numerosa concurrencia de familias y aficionados se jugó anoche en el frontón Buenos Aires el partido concertado entre los hermanos Erdoza y el trío formado por Isidoro, Martín y Ermúa, encuentro muy interesante, en el que abundaron jugadas agradables. Después de una reñida lucha terminó con el triunfo de los últimos por 12 tantos en 70.

Mañana por la noche jugarán los hermanos Erdoza contra un terceto cuya composición se ignora aún.

ATLETISMO

FEDERACION PEDESTRE ARGENTINA

Se realizó ayer a la 1 p. m. en el field del Club de Gimnasia y Esgrima, ante regular concurrencia, el torneo atlético organizado por la Federación Pedestre Argentina.

Los resultados generales son los siguientes:

Carrera de 800 metros, para menores de 12 años — 1.o A. Galand; 2.o, O. Centeno Peña; 3.o, V. Castellarin. Tiempo, 2'50" 4/5.

Carrera de 1500 metros, para menores de 13 a 15 años — 1.o A. González; 2.o, J. Alve; 3.o, A. Roberti. Tiempo, 5'39" 1/5.

Carrera de 100 metros, para corredores de la categoría novicios — 1.o R. Sampaio; 2.o, J. M. Bonhome; 3.o, L. Groussac. Tiempo, 12" 4/5.

Carrera de 200 metros, para corredores de la segunda categoría — 1.o E. Alve; 2.o, A. Piovano. Tiempo: 25 segundos.

Carrera de 100 metros, para corredores de primera categoría — 1.o J. R. Pozzi; 2.o, E. Lambierto; 3.o A. Boret. Tiempo: 11" 4/5.

Carrera de 800 metros, para corredores de la categoría novicios — 1os. S. Viada y E. Arriola (puesta); 3.o, M. Hermida. Tiempo, 2'30.

Carrera de 400 metros, para corredores de segunda categoría — 1.o E. Alve (corrió solo). Tiempo, 1'1" y 3/5.

Carrera de 400 metros, para corredores de primera categoría — 1.o E. Lambierto; 2.o, J. Pozzi. Tiempo, 1'15" 1/5.

Carrera de 1600 metros, para corredores de segunda categoría — 1.o, J. Eguibar; 2.o, M. Bellagamba. Tiempo: 5'32.

Marcha sobre la distancia de dos kilómetros, libre a todo corredor de club afiliado — 1.o, J. M. Paradiso; 2.o, J. Martí; 3.o, A. M. García. Tiempo: 10'25".

Carrera de postas, para club afiliados, cuatro corredores — 1er. equipo del club Velocidad y Resistencia (corrió solo). Tiempo: 6'10.

Carrera de vallas, distancia 110 metros—1.o, C. Bovo; 2.o, M. Martínez. Tiempo, 17'28.

Carrera de 5 kilómetros — 1.o, C. Lutioni; 2.o, M. Martínez. — Tiempo: 17'28.

A las 4.25 p. m. dió principio el partido de football entre los primeros cuadros de Huracán y Boca Juniors, que terminó con un empate de 0 a 0.

Los equipos estaban así constituídos:

Huracán: P. Pazos; J. Idiarte y A. Alberti; N. Carabelli, M. Balsadoni y P. Martínez; M. Ginebra, J. Laguna, A. Lanneur, F. Medina y J. Chavín.

Boca Juniors: M. Fabiani; V. Capeletti y A. Aquila; D. Becno, M. Pieralini y A. Elli; P. Calomino, T. Bertolini, A. Garassini, T. Brichetto y P. Valenzano.

La superioridad

de mis artículos tanto su economía, como su comodidad y belleza estética, ya no se discute; estoy dispuesto a compartir las ventajas de mis conocimientos profesionales.

A GARBARINO — OPTICO TECNICO

Con el mayor esmero examino la vista gratis y como mejor garantía, devuelvo el importe de toda compra hecha a mi indicación que no fuera satisfactoria.

Ejecución garantida de recetas

Anteojos y lentes enchapados desde $ 8 m/n.

YACHTING

YACHT CLUB ARGENTINO

Copa Jockey Club

En el triángulo oficial de esta importante institución se llevaron a cabo, ayer por la tarde, las anunciadas regatas para yachts a vela disputándose la copa Jockey Club en la primera serie y un handicap en la segunda. Numerosas familias pertenecientes a nuestra sociedad más distinguida dieron realce a la fiesta que asumió contornos brillantes bajo sus dos fases: social y deportiva.

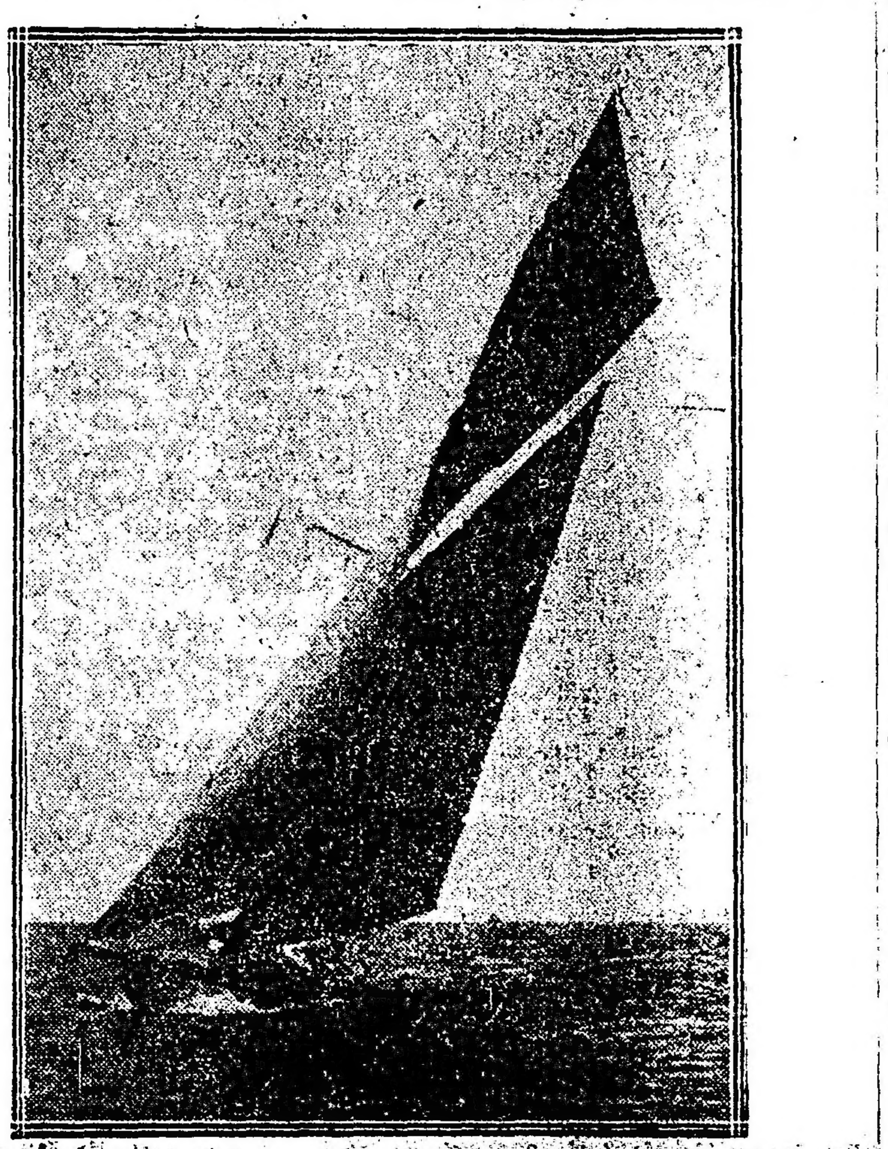

Yacht "Mouchetto", ganador de la Copa Jockey Club

Los jardines cuidadosamente adornados ofrecían aspecto atrayente lo mismo que las numerosas embarcaciones que presenciaron las pruebas desde los costados del espacioso edificio del club.

Para disputar la copa "Jockey Club" se presentaron los yates "Mouchette" timoneado por Alfredo J. Seré con 12 metros de "rating" y el "Pjolter" timoneado por Christian Lillie, con 8 metros de "rating".

El "Pjolter" cruzó la línea de partida a las 2 h. 0 m. 5 s. y el "Mouchette" a las 2 h. 0 m. 19 s. El orden de llegada fué el siguiente: Mouchette, 3 h. 1 m. 55 s.; Pjolter, 4 h. 10 m. 22 s.

El tiempo real empleado fué: Mouchette, 1 h. 51 m. 55 s.; Pjolter, 2 h. 10 m. 22 s.; tiempo corregido: Mouchette, 2 h. 7 m. 6 s.; Pjolter, 2 h. 10 m. 22 s. Venció en definitiva el Mouchette adjudicándose así la copa Jockey Club.

En la segunda serie por handicap participaron las embarcaciones: Nemo, timoneado por Angel Molina; Charming, timoneado por Guillermo Madero; Phalarope, timoneado por Guillermo S. Jones y Polaris, timoneado por Andrés C. Lemoine. Cruzaron la línea de partida en el siguiente orden: Polaris, 1 h. 45 m. 1 s.; Nemo, 1 h. 45 m. 2 s.; Charming 1 h. 45 m. 4 s.; Phalarope, 1 h. 45 m. 6 s. El orden de llegada fué el siguiente: Nemo 4 h. 13 m. 35 s.; Phalarope, 4 h. 14 m. 55 s.; Charming, 4 h. 23 m. 30 s. y Polaris, 4 h. 31 m. 15 s.

Tiempo real empleado: Nemo, 2 h. 28 m. 25 s.; Phalarope, 2 h. 32 m. 55 s.; Charming, 2 h. 38 m. 30 s. y Polaris 2 h. 46 m. 15 s.

Se adjudicó, pues, el primer puesto el Nemo.

Actuó de oficial de día el señor P. Suárez.

TIGRE SAILING CLUB

Ayer se realizó la regata para la posesión definitiva de la copa Riedel, que ya se había disputado en tres pruebas anteriores.

La señal de partida se dió a la 1 p. m. en la que tomaron parte las siguientes embarcaciones:

Sapphire, timoneado por D. L. E. Koch; Diamond, por D. A. E. Reyes Oribe; Jasper, por D. J. A. Edye; Tepaz, por D. A. R. Fontes; Elena, por D. A. Peña Unzué; Wenonah, por D. R. C. Monsegur; Omega, por D. P. Doitzenbasch; Sarandí, por D. F. Fritzsch; Tala, por D. J. H. Hudson; Céfiro, por D. A. Galfrascoli; Petrel por A. J. Milhes y Charrúa, por D. E. Guerra.

Al terminar la primera vuelta, los yates cruzaron la línea en el siguiente orden:

A las 2 h. 3 m. el Céfiro, a las 2 h. 3 m. 50 s. el Petrel, a las 2 h. 7 m. 10 s. el Charrúa, a las 2 h. 8 m. 15 s. el Elena, a las 2 h. 9 m. 20 s. el Omega, a las 2 h. 10 s. el Sapphire, a las 2 h. 14 m. 30 s. el Sarandí, a las 2 h. 16 m. 45 s. el Diamond, a las 2 h. 17 m. 50 s. el Wenonah, a las 2 h. 18 m. el Tala, a las 2 h. 19 m. el Jasper, y a las 2 h. 26 m. el Topaz, que más tarde abandonó.

Al finalizar el recorrido final el orden era el siguiente:

Petrel, a las 3 h. 30 m. 17 s., y empleó en la prueba 2 h. 47 m. 33 s.; Omega, a las 3 h. 38 m. 42 s., empleó 2 h. 50 m. 42 s.; Sapphire, a las 3 h. 41 m. 3 s., empleó 2 h. 53 m. 3 s.; Céfiro, a las 3 h. 36 m. 38 s., empleó 2 h. 34 m. 11 s.; Elena, a las 3 h. 48 m. 35 s., empleó 3 h. 35 s.; Sarandí, a las 3 h. 51 m. 15 s., empleó 3 h. 8 m. 48 s.; Charrúa, a las 3 h. 31 m. 30 s., empleó 3 h. 15 m. 30 s.; Diamond, a las 4 h. 4 m. 4 s., empleó 3 h. 16 m. 4 s.; Tala, a las 3 h. 17 m. 3 s., empleó 3 h. 17 m. 3 s. y el Jasper, a las 4 h. 12 m. 10 s., empleó 3 h. 24 m. 10 s.

Se adjudicó el premio D. A. J. Milhas que tripulaba el yate Petrel, correspondiendo el segundo y tercer premio a los señores D. P. Dortzenbach, que tripulaba el Omega y D. L. E. Koch que tripulaba el Sapphire.

CLUB NAUTICO BUCHARDO

Ayer con viento S. SO. y en un recorrido de 12 millas, se disputó en el triángulo rojo de este club, boyas a babor el premio "La Razón", consistente en una artística placa de plata. Tomaron parte: el Guazú, timoneado por D. N. López; Chaná, por D. A. Dumond; París, por D. J. Fillau; Buchardo, por D. P. Batistella; Scasso, por D. L. Ferrari; Charlie, por D. M. Fernández; y X., por D. L. Oprandi.

La señal de partida fué dada a la 1.25 de la tarde, siendo cruzada la línea de partida en el siguiente orden: Scasso a la 1 h. 25 m. 10 s.; París 1. 25 y 19; Buchardo 1. 25 y 22; Charlie 1. 25 y 30; Chaná 1. 29 y 20. No se presentaron los yachts Guazú y X. Al finalizar la primera vuelta abandonó el Chaná.

La llegada dió este resultado: 1o. Buchardo, a las 3. 41 y 30; 2o. Scasso, 3. 42 y 35; 3o. París, 3. 51 y 5; 4o. Charlie, 4. 1 y 29.

El tiempo real empleado fué: Buchardo: 2 horas, 16 minutos, 20 segundos; Scasso: 2 h. 17 m. 25 s.; París: 2h. 56 m. 5 s.; Charlie: 2 h. 58 m. 20 s.

El yacht Buchardo resultó ganador de la placa de plata que se otorgaba como primer premio; el Scasso 2o. premio, medalla de plata; el París 3er. premio, medalla de bronce; el Charlie 1o. premio, medalla de cobre.

Actuó de oficial del día el señor José Raimundi.

La Argentina

A. De Micheli y Cía

Avda de Mayo 1001 esq B. de Irigoyen

Mejor Regalo que un juguete

Nuestras vastísimas secciones de TRAJES PARA NIÑOS son las que ofrecen, a los precios más convenientes, todo cuanto la moda infantil produce y crea.

N.° 115 — TRAJE de saco, casadora, doble cuello marinera, confeccionado en brin liviano y fuerte, colores marrón y ceskuna. De 4 a 10 años . . . . . $ 9.50

N.° 116 — PRECIOSO MODELO de traje de blusa larga, espléndidamente confeccionado en brin mercerizado de clase superior, color kaki. De 2 a 7 años . . . . . $ 12.50

SOMBRERO haciendo juego 2.50

N.° 117 — TRAJE de saco prolijamente confeccionado en brin de yute lavado color crema, doble cuello marinera y chaleco con corbata de piqué blanco. De 5 a 11 años . . $ 14.—

N.° 118 — BONITO TRAJECITO de saco cruzado con pinzas y tablas en la espalda, bien confeccionado en brin de hilo y yute lavado color gris perla. De 5 a 11 años . . . $ 14.50

PIDA NUESTRO CATALOGO

CRÉDITOS Acordamos créditos pagables en DIEZ MESES sin recargo en los precios y sin cobrar interés

SOLICITE INFORMES

No basta pedir un torino o un vermouth es necesario pedir y exijir un

CINZANO

El domingo próximo se efectuará en este club, sobre un trayecto de 6 millas, una regata para señoritas.

En esta regata podrán tomar parte barcos de todo club.

Las inscripciones se recibirán en la secretaría, Cabildo 3175, hasta el miércoles 26 a las 9 p. m.

CICLISMO

C. C. NACIONAL

Organizado por este club, se realizó ayer la carrera ciclista sobre el recorrido Liniers - Campo de mayo - Liniers.

La señal de partida fué dada a las 6.45, siendo el orden de llegada el siguiente:

1.o Garuz; 2.o, L. Battaini; 3.o, A. Metinier, y 4.o, E. Herrera.

FEDERACION CICLISTA ARGENTINA

En el estadio de Palermo, se realizó ayer la carrera ciclista con entrenadores mecánicos, sobre la distancia de 2[illegible] kilómetros.

El resultado fué el siguiente:

1o. Antonio Gaud[illegible], entrenado por Raúl [illegible], empleando en recorrer las 20 vueltas o sea 12 kilómetros, 29 minutos y 25 segundos; 2o. Anastasio de [illegible], entrenado por Julio de Marzi, en 30 minutos 50 segundos; 3o. Antonio So[illegible], por José Irazú, en 31 minutos; 4o. Carmelo Savarese, por José Schmidt, en 31 minutos, 49 segundos; 5o. Eugenio Delay, por Alberto Maubert.

TIRO

CLUB INTERNACIONAL DE CAZADORES

En el stand del tiro a la paloma que posee esta institución en Rivadavia, se disputó ayer la copa Zanaboni que no fué adjudicada, el primer puesto resultó dividido entre los señores J. Belotto y D. V. Fogli.

El premio Doblete fué ganado por C. Crotto.

Las diversas pollas fueron ganadas por M. Pisano, J. De Giacoma, J. A. Sanguinetti, S. A. Olivari, [illegible] Woodgate, V. Fogli, A. Milhas, [illegible] Ruiz y J. Belotto.

En el mismo stand se disputará mañana a las 9.30 a. m. el premio Cierlo, diez platillos, cuatro erradas, handicap; a las 2.30 p. m. se tirará el premio Roberts, doce palomas, tres erradas.

LUCHA LIBRE

En el teatro Casino prosiguió anoche el campeonato de lucha libre con el asalto a igualdad entre Prianc y Kervaras, y en toda la hora que lucharon no se definió, por lo que continuará esta noche a las 11.

VARIAS

THE ASCENSION A. C.

En la asamblea general ordinaria de los socios de este club, ha quedado constituída, en esta forma su comisión directiva:

Presidente, Arturo S. Rinaldi; vice, Víctor Rofrano; secretario, Antonio E. Bazzano; prosecretario, Lucas O. Lever; tesorero, José Barrionuevo; protesorero, Clementino M. Ramírez; vocales: Adolfo A. Corvi, Enrique V. Rinaldi y Francisco Rofrano.

NOTAS POLICIALES

NUEVO HECHO VANDALICO

Transeunte asaltado

La crónica del delito registra un nuevo hecho vandálico llevado a cabo esta madrugada en la vía pública, en jurisdicción de la comisaría 23, en la calle Rivera, entre las de Humboldt y Darwin.

De la denuncia formulada por la víctima se desprende que seis sujetos asaltaron esta madrugada en el paraje citado al transeunte Emilio Olombe, en circunstancias en que se dirigía a pie a su domicilio.

Tres de los bandoleros sujetaron fuertemente a Olombe, mientras los tres restantes, con objeto de atontarlo, le dieron una serie de puntapiés y puñetazos.

Una vez reducida a la impotencia la víctima por efecto de los golpes recibidos, fué despojada de la suma de 120 pesos que llevaba consigo y abandonada luego por los malhechores.

La seccional referida realiza activas diligencias para individualizar y capturar a los asaltantes.

EN UN COMERCIO DE LECHERIA

Hecho sangriento

En la lechería establecida en la calle Lamadrid 1892, jurisdicción de la comisaría 26, se produjo durante la madrugada de hoy un hecho de sangre cuyo esclarecimiento procura aquella dependencia.

La víctima es Manuel Lester, ruso, propietario del comercio en cuestión quien mientras se entregaba al sueño, fué brutalmente agredido por personas desconocidas.

No ha podido Lester explicar satisfactoriamente la forma y circunstancias que rodean al suceso; solo ha manifestado que un individuo le aplicó con un objeto duro que se supone sea un hierro, varios golpes en la cabeza hasta hacerle perder el conocimiento.

Lester vive en la lechería con el dependiente de la misma, Benito Fernández, español, quien duerme en una de las habitaciones del fondo de la casa y fué el que puso el hecho en conocimiento de la seccional referida más arriba.

Fernández, a estar a su propia declaración, no oyó ni vió nada, circunstancia que se explica si se tiene en cuenta la distancia que separa su habitación de la que ocupa la víctima.

Lester presenta varias heridas de importancia en el cráneo; se asistió en el hospital Rawson a donde fué trasladado en el primer momento.

Con respecto al suceso existen dos hipótesis, una lo atribuye a un asalto cuyo móvil ha sido el robo, y la otra lo hace aparecer como una tentativa de homicidio.

ACCIDENTE DE TRAFICO

Beodo en desgracia

En la esquina de las calles Lavalle y Callao, Saino Franchi, en circunstancias en que intentaba cruzar la calzada, fué atropellado y derribado al pavimento por el automóvil de alquiler 713 guiado por Ceferino Tarnes.

Como consecuencia del accidente, Franchi, que se encontraba alcoholizado, sufrió lesiones leves en el cuerpo que le fueron curadas en el consultorio central de la asistencia pública.

El chauffeur Tarnes se encuentra detenido en la comisaría 7a, que intervino en el suceso.

UNA BALA PERDIDA

Un menor herido

El personal de la comisaría 12 se halla empeñado en el esclarecimiento de un suceso doloroso producido esta mañana en forma y circunstancias extrañas.

Trátase, desde luego, de un hecho de sangre, en el que la víctima es un niño de corta edad, que presenta las apariencias de un accidente.

Carlos Trav[illegible], que tal es el nombre del menor, fué herido de bala en la boca en circunstancias en que se hallaba sentado en el umbral de la puerta de calle del domicilio de sus padres, Quintino Bocayuva 11[illegible].

La seccional arriba referida no ha podido establecer la procedencia del proyectil, a pesar de las investigaciones realizadas en ese sentido. Presúmese que la bala haya partido de un grupo formado por cuatro individuos, detenidos todos ellos, que discutían acaloradamente en las proximidades al lugar del lamentable suceso.

La herida del niño Trav[illegible] es de importancia [illegible] gravedad.

Se ha dado intervención en el hecho al juez de instrucción doctor [illegible].

SUSTRACCION DE ALHAJAS Y DINERO

José N. Hirst, domiciliado en la calle [illegible] 1717, denunció en la comisaría 17 que autores desconocidos le substrajeron durante la noche anterior alhajas y dinero por valor de [illegible] pesos.

CRONICAS EUROPEAS

El conflicto entre el pasado y el porvenir — El problema de la repoblación en Francia. — El derecho de la nacionalidad.

(Especial para LA EPOCA)

París, octubre [illegible] de 1917.

Las naciones de [illegible] entre dos regímenes [illegible] del pasado [illegible] del porvenir [illegible] ciones, aparentemente nuevas [illegible] vía, han nacido [illegible] ne [illegible] deben [illegible] a [illegible] todavía no han nacido. Conjuntamente con la reconstrucción económica, será tarea primordial después de la guerra el levantamiento de estas instituciones nuevas cuya necesidad se hace sentir en todos los órdenes de la vida social. **Cuestiones que han sido hasta ahora fuente inagotable de dificultades internacionales, han de ser resueltas definitivamente, en pro de la paz futura del mundo, por** el establecimiento de relaciones fundadas en la razón y el derecho. Tal es la cuestión de que [illegible] últimamente, del estatuto de los hijos de franceses nacidos en el extranjero. Os recordaba el sinnúmero de dificultades que derivan a cada momento de la diferencia esencial sobre este punto de la legislación argentina y de la francesa, considerando como franceses a los [illegible] cualquiera [illegible] nacimiento [illegible] [illegible]

El [illegible] para [illegible] futuro [illegible] situación [illegible] de la reunión de un congreso [illegible] una conferencia en la cual fueran invitados a sentarse los representantes de todas las naciones [illegible] en el cual se echarían las bases de una ley única, cuyas disposiciones, sometidas a la aprobación de las potencias, deberían consagrar de una manera absoluta el "jus sanguinis" o el "jus soli", atribuyendo así en todas partes a una persona una nacionalidad definida, según los mismos principios. El conflicto pues subsistirá mientras todas las legislaciones no hayan llegado a unificarse sobre este punto.

Toda persona debe tener una patria, y no puede tener más de una. Sin embargo, y dado el carácter de orden público internacional reconocido a las leyes sobre la nacionalidad que obliga a los tribunales a tener en cuenta exclusivamente las que rigen en su país, cuando están en conflicto con la legislación de otro pueblo, sucede a menudo que el mismo individuo sea reclamado por dos patrias diversas. ¿No es esta una situación eminentemente lamentable? Como lo hace observar un maestro del derecho moderno, la nacionalidad como el patriotismo, sin el cual sería la más intolerable de las servidumbres, no admite división. Exige del ciudadano toda su actividad y toda su abnegación, absorbe toda su personalidad. Los derechos y obligaciones que engendra son a menudo inconciliables y constituyen un obstáculo para que el mismo ciudadano pueda llamarse a la vez ciudadano de dos patrias. Tomemos el ejemplo del servicio militar. El mismo hombre no puede pagar al mismo tiempo su deuda a dos estados diferentes. Imagínese que estalle una guerra entre ellos: ¿bajo cuál de las banderas se alistará?

No pienso examinar dogmáticamente ambos doctrinas: la del derecho del suelo y la del derecho de la sangre.

Todo se ha dicho en pro y en contra, sin resultado, pues los legisladores, al elegir a uno o a otro, más bien han consultado a las conveniencias de sus países respectivos que al derecho "en sí", el cual, además, no existe en tal materia. Por otra parte, numerosos códigos han aceptado los dos principios rivales, y siguen, ya el "jus sanguinis", ya el "jus soli" como punto de partida, atenuando con el uno los rigores excesivos del otro. Pero, en el caso que nos ocupa, no hay conciliación posible. El hijo de extranjero que ha nacido en América, americano, según la ley de la república americana, sigue siendo extranjero a los ojos de la mayoría de las naciones europeas. [illegible] la diferencia [illegible] la cuestión que solucionar.

Pues bien, en cuanto a Francia, dicha [illegible] con otra más [illegible] toda la para [illegible] otras [illegible] razón. De todos los países [illegible] Francia es el que ha sufrido [illegible] siendo más [illegible] decir todavía [illegible] de hombres, pero [illegible] [illegible] donde [illegible] a Francia [illegible] de Estado [illegible] [illegible] afluencia, si no se tomasen medidas de selección y particularmente **de nacionalización rápida de los nuevos elementos buenos, de aquellos, al menos, cuya inmigración, por sus razones, no haya de ser temporal.**

Felizmente Francia (lo dice su historia), tiene un poder de asimilación muy grande. Celtas, romanos, germanos [illegible] formados [illegible] homogéneo [illegible] su embargo [illegible] pues [illegible] notan a menudo [illegible] provincia [illegible] intelectual [illegible] [illegible]

Corresponsal.

Pour la Noblesse

El Cigarrillo de Lujo

0,30 y 0,40

PARQUE JAPONES

CALLAO Y PASEO DE JULIO — TEMPORADA DE VERANO

Abierto todos los días de 2 de la tarde a las 12 1/2 de la noche.

MARTES Y VIERNES DIAS DE MODA

Novedosas atracciones al aire libre. — Continuamente debuts en el Teatro Romano, Ferrocarril escénico, Las olas, Water-chute y bobby, Canal Misterioso, Whip, Aeroplano, Rueda gigante, Disco de la risa, Bandas de música, etc.

Entrada todos los días de tarde, $ 0.50 con un vale gratuito. Noche todos los días, 1 peso con 2 vales gratuitos, uno para el teatro y una diversión.

FRANCISCO D'HERS y Cía.
57 — FRANCISCO D'HERS & Cía. — PIEDRAS 71 — Marca Registrada
PIEDRAS 71 - BUENOS AIRES
Dirección Telegráfica: DHERSCO
Fábrica de bolsas y consignatarios
HACIENDAS - FRUTOS - CEREALES
Anticipos liberales contra consignaciones

Mundo comercial

EXTERIOR

FERIADO EN AMERICA

NUEVA YORK, diciembre 24. — Debido a que ha sido declarado hoy día feriado, los centros de negocios en cereales de ésta no realizaron operaciones.

MAIZ

CHICAGO, diciembre 22. — El maíz mixto americano, a entregar en diciembre, se negoció hoy aquí: apertura, 127; quedando en la clausura anterior a 127 1|8 centavos oro americano por bushel, anotándose por remesas a entregar en el mes de enero, estos precios: apertura, 124 1|8, quedando en la clausura anterior a 124 5|8.

Para entregas a efectuarse en mayo, fueron anotados estos precios: apertura, 122 7|8; clausura anterior, 123 7|8.

LINO

DULUTH, diciembre 22. — El lino para entregar en diciembre, apertura 348; quedando en la clausura anterior a 346 1|2 centavos oro americano.

Para remesas a entregar en mayo fueron anotados estos precios: apertura, 329; quedando en la clausura anterior, a 329 1|2.

MERCADOS NORTEAMERICANOS

NUEVA YORK, diciembre 22. — Las diferencias de precios producidas hoy en los centros de negocios en cereales de esta plaza, son las que se mencionan a continuación:

Operaciones de apertura

Mercado	Entrega	Suba	Baja
Winnipeg:			
trigo	enero	—	1|1
Duluth:			
lino	diciembre	—	1|2
lino	mayo	—	1|2

Operaciones intermedias del sábado

Mercado	Entrega	Suba	Baja
Winnipeg:			
trigo	—	—	—
Chicago:			
maíz	enero	1|2	—
Dulut:			
lino	diciembre	1|4	—
lino	mayo	s|c.	—

MERCADO COMERCIAL DE LONDRES

LONDRES, diciembre 24.—

Tipo de descuento del Banco de Inglaterra	5 o|o
Cons. Británicos, 2 1|2 o|o	53 3|4

Títulos argentinos

Empréstito nacional 1897, 4 o|o, ley 3378	67. —
Emprést. Arg. de Obras Públicas, 1186, 5 o|o	97. —
Emprést. Arg. de Conversión, de 1889, en libras, 4 1|2 o|o	83. —
Emprést. Arg. Interno, de 1909, 5 o|o	84. —
Bonos Obras de Salubridad, etc. de Buenos Aires	96 3|2
Provincia de Buenos Aires, 3 1|2 to 3 1|2 Loan	48 1|2

BOLSA DE PARIS

PARIS, diciembre 24.—

Renta Francesa, 5 o|o	88.15
Idem ídem, de 3 o|o	58.50

INTERIOR

BOLSA DE COMERCIO

Unica rueda

Cédula hipotecaria argentina, de 6 o|o, antigua emisión, al contado: 65.500 a 99.30, 9000 a 99.20; total, 74.500.

Id. para diciembre 26: 46.000 a 99.30.

Cédula hipotecaria argentina, de 6 o|o, 1a. serie, al contado: 13.000 a 94.70.

Cédula Hipotecaria Argentina de 6 o|o, 2a. serie, al contado: 25.000 a 94.70.

Id para diciembre 26: 28.000 a 94.70.

Cédula hipotecaria argentina, de 6 o|o, 3a. serie, al contado: 93.000 a 94.40.

Id para diciembre 26: 88.000 a 94.40, 17.000 a 94.30; total, 105.000.

Crédito argentino de 1905, al contado: 4.500 a 85.40, 1.800 a 85.50; total, 6.300.

Id de 1911, al contado: 15.000 a 84.10, 10.000 a 84; tolta, 25.000.

Cédulas nacionales, serie J, para diciembre 26: 33.000 a 99.

Bonos municipales de pavimentación (cupón semestral), al contado: 2.300 a 78.

Deuda interna consolidada de la provincia de Buenos Aires, de 6 o|o, 3a. serie, al contado: 3.000 a 85.

Empréstito interno de conversión de 2 1|2 o|o, serie B, al contado: 4.000 a 33.80.

Marina Mercante Argentina, al contado: 20 a 179.

Banco Francés, al contado: 30 a 35.

La Primitiva (fábrica de bolsas), para diciembre 26: 10 a 295.

Salinas Hnos. (fábrica de bolsas), al contado: 60 a 250.

Campos y quebrachales Puerto Sastre (oro), ex dividendo, para fin de mes: 500 a 3.10.

DEMANDA Y OFERTA DE TITULOS

Fueron anotados hoy, solicitados en compra en la Bolsa de Comercio, los siguientes títulos:

Provincia de Buenos Aires, funding 5 o|o 1914, La Mundial (seguros), La Primitiva (fábrica de bolsas), Caminos afirmados de la provincia de Buenos Aires.

Anotados en venta fueron los siguientes:

Compañía Sud Americana de Billetes de Banco, Banco del Comercio, empresa de Luz y Fuerza.

CAMARA GREMIAL DE CEREALES

Hoy fueron anotados los siguientes precios:

Trigo: clase barleta, a 12.70; id clase pan, a 12.50; ídem nuevo, colocado afuera, a 12.30.

Maíz: clase amarillo, colocado sobre dársena, a 7.10.

Lino: base 4 o|o, colocado sobre dársena, a 15.25.

Avena: colocada sobre dársena y en Bahía Blanca, a 5.30.

MERCADO DE CEREALES A TERMINO DE BUENOS AIRES

Unica rueda

Trigo: para enero, entrega sobre dársena, 200 toneladas a 12.55; para febrero, 1.800 id. a 12.75; para marzo, 200 id. a 12.89; 1.000 id. a 12.90; 400 id a 12.89; 800 a 12.90; 200 a 12.85.

Lino: para febrero, entrega sobre dársena, 200 toneladas a 15.70.

Precios de ajuste

Trigo: entrega sobre dársena, en enero, 12.50; en febrero, 12.65; en marzo, 12.85.

Maíz: entrega sobre dársena, en diciembre, 7.10; en enero, 7.20; en febrero, 7.35.

Lino: entrega sobre dársena, en enero 15.20; en febrero, 15.70; en marzo, 15.70; id disponible, 15.70.

Avena: entrega sobre dársena, en enero, 5.40; en febrero, 5.60; en marzo, 5.80.

MERCADO DE CEREALES A TERMINO DE ROSARIO

Unica rueda

Trigo: para enero, 200 toneladas a 12.55; para febrero, 1.800 a 12.75; para marzo, 200 a 12.89; 1000 a 12.90, 400 a 12.89, 800 a 12.90, 200 a 12.85.

Lino: para febrero, 200 toneladas a 15.70.

Precio de ajuste

Trigo: entrega en enero, 11.95; en febrero, 12.15; en marzo, 12.25.

Maíz: entrega en enero, 7; en febrero, 7.15; id disponible, 6.95.

Lino: entrega en enero, 15.10; en febrero, 15.20; en marzo, 15.20.

BOLSA DE CEREALES

Entradas de hoy en estación Once: Trigo 18.323 bolsas, maíz 8865, lino 2052, avena 7179, porotos 2073.

Precios de venta

Trigo barletta: 650 bolsa, viejo, especial, en Sola, a $ 15; 170 id id id, a 15; 703 id id id, a 15; 150 id id id, a 15; 614 id id id, a 15; 700 id id id, a 15; 600 id id id, a 15; 664 id id id, a 15; 63, id id id, a 15; 269 id viejo, en Once, a 14.50; 1396 id id id, a 14.50; 1613 id id id, a 14.50.

Trigo varias clases: 435 bolsas, viejo, en Once, a $ 13.30; 615 id nuevo, id, a 13.20; 638 id id, Buenos Aires, a 12.85; 400 id id id, a 12.85; 390 id id id, a 12.85; 395 id id id, a 12.85; 1109 id id id, a 12.90; 1400 id id id, a 12.85; 1090 id id, Once, a 12.85; 166 id id id, a 12.30; 342 id id, Retiro, a 12.50.

Trigo húngaro: 178 bolsas, nuevo, en Once, a $ 13.40.

Maíz morocho: 300 bolsas, en Sola, a $ 8.40.

Maíz colorado: 62 bolsas, en Sola, a $ 7.20.

Maíz amarillo: 168 bolsas en Sola, a $ 6.70; 399 id id id, a 6.60.

Avena: 89 bolsas, nueva, a $ 5.40; 128 id, vieja, Once, a 5.35; 541 id nueva, id, a 5.30; 98 id id id, a 5.30.

ENTRADA GENERAL

Ingeniero Brián: Avena 1107 bolsas.

Sola: Trigo 3681 bolsas, maíz 5828, avena 1914, nabo 73, lino 26.

Buenos Aires: Trigo 3180 bolsa, maíz 380, harina 112, pasto 1301 grandes grandes y 1213 fardos chicos.

Riachuelo: Lino 1524 bolsas.

Rural: Trigo 900 bolsas, maíz 660, avena 490, pasto 46 fardos grandes.

Retiro: Trigo 1825 bolsas, harina 646.

MERCADO CENTRAL DE FRUTOS

Se descargaron en este mercado 211 vagones de los siguientes frutos: 952.213 kilos de lana; 132 atados de cueros lanares; 233 cueros vacunos 64 cueros de potros; 9 bultos de cerdas; 12 cascos de grasa; 2 atados de cueros varios.

Ventas de hoy

Cruza gruesa. — 8000 kilos a pesos 25.50, 25 mil a 25, 10 mil a 24.50, 12 mil a 24, 7000 a 23.50, 8 mil a 23, 10 mil a 22.

Cruza mediana. — 10 mil kilos a $ 28, 3 mil a 27, 5 mil a 26.50, 4 mil a 26, 2 mil a 25.

Mediana y gruesa. — 10 mil kilos a $ 28, 2000 a 27.50, 4000 a 26.

Cruza fina y mediana. — 2000 kilos a $ 27, 1500 a 26.

Cruza fina. — 2000 kilos a 28, 1000 a 27.

Lana fina. — 4500 kilos a $ 24, 1000 a 23, 1500 a 22, 1000 a 21, 2000 a 20.

Borregas. — 7000 kilos a $ 28, 1500 a 27.50, 3000 a 27, 2010 a 26.50, 3000 a 26, 2000 a 25.50, 4000 a 25, 2000 a 24.

Segunda esquila. — 3000 kilos a $ 28, 4000 a 27, 5000 a 27.20, 3000 a 26.50, 2000 a 26, 3000 a 25.50, 2000 a 25, 2000 a 24.

Barrigas. — 1500 kilos a $ 15.50, 2000 a 15, 2000 a 14.50, 1000 a 14, 2000 a 13, 2000 a 12, 1000 a 11, 1500 a 10.

Pieles lanares: consumo. — 1500 kilos a $ 2.30, 1000 a 2.25, 1000 a 2.20, 800 a 2.17, 1500 a 2.15, 1000 a 2.12, 2500 a 2.10, 500 a 2.05, 1000 a 2, 500 a 1.

Desecho. — 1500 kilos a $ 2.10, 1500 a 2.05, 1000 a 2, 700 a 1.97, 1000 a 1.95, 1500 a 1.92, 2000 a 1.90, 500 a 1.85, 1000 a 1.80, 500 a 1.70.

Corto y pelado: consumo. — 500 kilos a $ 1.05, 600 a 1, 300 a 0.90.

Desecho. — 800 kilos a $ 0.85, 700 a 0.80, 300 a 0.70.

Borregos. — 500 kilos a $ 1, 300 a 0.90.

Cueros vacunos. — 50 C. a $ 18.60 a 17.60, 150 a 17.50, 100 a 17.20, 250 a 17, 150 a 16.50, 100 a 16.

Becerros. — 180 C. a $ 19.50, 200 a 19.

Nonatos. — 200 C. a $ 16.50, 150 a 16.

Potros. — 60 C. a $ 7.50, 80 a 7.40, 100 a 7.30, 50 a 7.20, 200 a 7.00.

Cerdas. — 200 kilos a $ 10, 300 a 9.80, 400 a 9.50, 308 a 9.40; 200 a 9.30, 400 a 9.20, 500 a 9, 200 a 8.80, 300 a 8.80, 200 a 8.20, 100 a 8.00.

Corderitos. — 200 D. a $ 1.80, 150 a 1.70, 50 a 1.60.

Liebres. — 500 C. a $ 0.40, 400 a 0.38, 200 a 0.36, 400 a 0.35, 200 a 0.32, 100 a 0.30.

Cabras. — 100 kilos a $ 24, 200 a 22.

Plumas. — 10 kilos a $ 5.50, 15 a 4.10 a 3.50, 20 a 3.

Sebo derretido. — 3 C. a $ 6.60, 2 a 6.10, 3 a 6.20, 2 a 6.

Sebo pisado. — 2 C. a $ 4.10, 2 a 4.20, 3 a 4, 2 a 3.95.

MERCADO DE PASTO
(Estación Caballito)

Entraron hoy en esta estación 475 fardos chicos.

Operaciones efectuadas

Domingo Bracchi: 34 fardos grandes de alfalfa, de Mercedes, a $ 42; 57 id id. a 38; 14 id. mezcla, id, a 33.

Buzzi, Perazzo y Cía: 37 fardos grandes de alfalfa, de Vedia, a $ 43; 39 id id id, a 39.

Juan A. Botte: 47 fardos grandes de alfalfa, de Mercedes, a $ 37; 42 id id id, a 37.

A. Crispín: 230 fardos chicos de alfalfa, de Lehmann, a $ 35.

Puiggros y Cía: 310 fardos chicos de alfalfa, (res), de Sunchales, a $ 26.

MERCADO DE AVES
Mercado Ciudad de Buenos Aires

Han entrado hoy a este mercado 493 pichoneras cargadas con aves varias y 581 cajones huevos.

Ventas al por mayor

Gallinas especiales de $ 3.40 a 3.90 la yunta; id buenas, de 2.90 a 2.90; id regulares, de 2.40 a 2.60; id chicas, de 2.20 a 2.50; pollos especiales, de 3.20 a 3.60; id buenos, de 2.40 a 3; id regulares, de 2.60 a 2.80; id chicos, de 1.20 a 2; pavos de cerda, especiales, de 12 a 14; id regulares, de 8 a 9.50; id pichones, de 5 a 8; pavitas, según clase, de 4.50 a 6; patos criollos, de 2.30 a 2.90; id pekín, de 2 a 1.60; id marruecos, de 1.77 a 2; gansos, de 2.80 a 3.40; pichones de paloma, de 0.40 a 0.50; conejos, de 0.70 a 1.50.

Huevos, la docena, del sud, de 0.59 a 0.60; del norte, de 0.57 a 0.58.

MERCADO DE VACUNOS
(Liniers)

Continúa siendo algo más favorable la situación del mercado, en las haciendas de consumos, aunque en general sus precios se mantienen dentro de un nivel, bastante bajo.

En haciendas de frigorífico, no se nota animación alguna, continuando por lo tanto sus cotizaciones sumamente desfavorables.

Para cerdos especiales, la plaza experimentó una ligera alza en sus transacciones.

La entrada de hoy en este mercado fué de 3856 cabezas, clasificadas en la siguiente forma: novillos 8436; vacas 971 terneros 442 y bueyes 1. Porcinos entraron 308.

Los precios corrientes de la mañana fueron los siguientes:

Bueyes para consumo, de pesos 94 a 137; novillos m. especiales id de 154 a 169; id. especiales id. 140 a 145; id. m. gordos id. 126 a 134; id. para consumo de 72 a 123; novillitos id. de 48 a 115; vacas excepcionales id. a 152; id. id. de 50 a 145; vaquillonas id. de 40.50 a 107.50; terneros especiales de 66 a 77; id. id. de 46 a 60; id. mamones id. de 15 a 46.

Para porcinos los precios variaron entre pesos 0.45 a 0.60; especiales de 0.62 a 0.68 y excepcionales de 0.70 a 0.71 el kilo.

ENTRADAS

Consignatarios: Bargo, Lascurain y Etchegaray; remitentes: Nieto; procedencias La Cautiva; animales: 40; id. Lizaso; Tapalqué 52; id. Garbuzi; C. Suárez 12; id. Elorrieta; La Madrid 102; id. Alli; Saavedra 9; Accame Bellini y Cía.; Acuña; Pergamino 49; id. id. id. 53; id. Alaniz; Las Flores 11; Ardohain Miguel; Garat; Laprida 25; Anasagasti Juan Su orden; Navarro 100; Arzeno y Hnos. F. B.; Maestre; A. Jointe 43; Arieta y Bascarán; Jaureguiberry; T. Lauquen 28; Bellocq e Hita; Etchepareborda; Ayacucho 80; Crotto Hnos.; Saavedra; De la Serna 23; id. Vedoya; Matanza 10; id. Oliva; Rosales 50; id. Pérez; S. Vicente 40 Chapar y Cía., Loo. Maza, 52; Córdoba e hijos Pedro, Su orden, Suipacha, 44; Coop. de H., Cobo Lezama, 44; Devoto y Cía. T., Pearocena, Maipú, 30 Garat Bernardo, Salvettiti Salliqueló, 12; Garat B., Bullrich, Necochea, 92; Goñi e hijos Ignacio, Alberdi, C. Suárez, 6?; Lalor Juan, Vernand, La Chispa, 5?; idem Bustos, Lobos, 10; Lanusse P. y A., de Amorena, Del Vecino, 50; ídem, Martiarena, Dorrego, 28; ídem, Rambaud, Bahía Blanca, 3; idem, Camet, Bolívar, 110, idem, su orden, T. Lauquen 65; idem, Rita, Tres Arroyos, 9; idem, Henderson, Laprida, 40; ídem, su orden, Las Flores, 230; idem idem, Lavalle, 14; Mara spín y Cía., A., Larrosa, Pehuajó, 18; Martínez de Hoz Hnos., Santi, Riestra, 2?; Mihura Hnos, su orden, Victoria, 19; id. idem ídem, a 67; Nalé Repetto y Cía., Santerio, 25 de Mayo, 17; Peña y Cía. Julio, su orden, Matanza, 21, Palacios Hnos., Laitano, Tres Arroyos, 21; Rubín Zubiaurre y Cía., Campo a ner, Ayacucho 7; idem, Muñoz, ídem ídem a 5?; idem, Ferreiro, ídem, a 35; Ruiz Ballassarre, Ruiz, Pehuajó, 110; Salaberry y Bercetche Allá, Bolívar, 19; idem, Garat, Laprida, 88; idem, Mendez, La Dulce 28; Serantes Caimi y Cía., Amorena, Magdalena, 12; Soc. Crédito Territorial, su orden, C. de Areco, 80; ídem idem de 25 de Mayo, 58; Suc. de Beltrán Sansot, Barrientos, Dorrego, 58; idem ídem de Louze, Pinchinches, 30; Unzué, Alzaga y Cía., su orden, Suipacha, 12.

VENTAS DE HOY

Bargo Lascurain y Etchegaray—
19 novillos g. y c. gorda Tapalqué, pesos 123; 40 novillitos gordos id. 105; 12 vacas especiales C. Suárez 127; 9 id. id. Saavedra 127; 2 novillos g. y c. gorda La Madrid 120; 35 novillitos gordos id. 100; 30 id. id. 98; 20 terneros m. especiales Río 4.o 75; 20 id. id. 80; 18 vacas gordas La Madrid 110; 1 id. id. 107; 10 id. g. y c. gorda id. 100; 2 terneros gordos id. 62; 49 id. mamones id. 46; 18 id. id. 31; 16 vacas m. gordas id. 117; 24 id. g. y c. gorda id. 103; 1 toro id. id. 125; 2 id. c. gorda id. 105; 4 novillitos gordos id. 98; 1 id. b. carne id. 65; 1 vaquillona c. gorda id. 80; 1 novillo g. y c. gorda id. 120; 20 terneros gordos id. 62; 17 id. mamones id. 28; 9 vaquillonas c. gorda id. 70; 1 toro g. y c. gorda id. 125.

Arzeno y Hnos. Fto. B.—
12 novillitos c. gorda Magdalena, pesos 83; 22 terneros gordos id. 62; 8 id. buenos id. 53; 1 id. mamón id. 40.

Anasagasti Juan—
48 vacas c. gorda Lobería, pesos 81; 2 id. b. carne id. 60; 33 terneros mamones Navarro 41; 37 id. id. 35; 30 id. id. 30.

Arrieta y Bascarán—
5 novillitos c. gorda T. Lauquen, pesos 82; 1 vaca id. id. 82; 10 novillos id. id. 97; 12 id. id. 110.

Bellocq e Hita—
24 novillitos c. gorda Ayacucho, pesos 82; 21 id. id. 80; 12 id. m. especiales id. 118; 5 vaquillonas g. y c. gorda id. 85; 5 id. especiales id. 105; 3 vacas c. gorda id. 88; 3 id. m. gordas id. 120; 3 id. b. carne id. 60; 22 novillitos m. gordos Necochea, 104; 2 terneros buenos id. 55; 3 id. mamones id. 40.

Benítez y Murré—
8 novillos c. gorda Matanza, pesos 111; 4 id. id. 108.

Coop. de Hacendados—
11 novillos c. gorda Chascomús, pesos 110; 16 novillitos gordos id. 97; 3 vacas c. gorda Matanza 85; 7 terneros buenos id. 60.

Crotto Hermanos—
46 novillos m. gordos Córdoba, pesos 133; 23 id. id. 132; 50 id. c. gorda id. 115; 6 vacas m. gordas S. Vicente 120; 1 ternero gordo id. 65; 6 novillitos b. carne id. 58; 1 ternero mamón id. 45; 4 id. id. 30; 1 id. id. 15.

Devoto y Cía. Tomás—
8 vacas c. gorda Entre Ríos, pesos 80; 11 vaquillones b. carne Olavarría 65; 2 vacas c. gorda Arrecifes 84; 10 terneros mamones Maipú 35; 18 id. id. 30; 12 id. id. 15.

Garat Bernardo—
8 novillos especiales Balcarce, pesos 140; 26 id. g. y c. gorda id. 117; 25 id. c. gorda id. 105; 19 novillitos gordos id. 95.

Goñi e hijos Ignacio—
54 novillitos m. gordos C. Suárez, pesos 105.

Lanusse Pedro y Antonio—
30 terneros mamones Las Flores, pesos 47; 30 id. id. 45; 21 id. id. 27.50; 28 id. id. 43; 25 id. id. 32; 21 id. id. 24.50; 25 vaquillonas flacas id. 48; 25 terneros mamones id. 43.50; 25 id. id. 42; 9 novillitos especiales Laprida 112; 6 terneros regulares id. 48; 12 novillitos c. gorda id. 73; 8 vacas g. y c. gorda id. 99; 12 novillos b. carne id. 84; 15 vacas c. gorda B. Blanca 84; 15 vaquillonas id. 76.50; 6 id. gordos Balcarce 93; 7 id. c. gorda id. 75.50; 21 id. gordo id. 87; 2 vacas especiales Vecino 1?3; 22 novillos c. gorda id. 104.50; 42 vaquillonas b. carne id. 68, 3 vacas gordas id. 110; 15 novillos gordos id. 127; 12 id. g. y c. gorda id. 117; 23 id. gordas id. 127; 5 vacas c. gorda id. 94.50; 2 id. g. y c. gorda id. 103.50; 2 novillos c. gorda id. 100; 40 vacas m. especiales id. 138; 12 id. 137; 10 id. especiales id. 134; 10 id. m. gordas id. 120.50; 4 novillitos c. gorda id. 85; 21 novillos c. gorda Matanza 94; 10 id. id. Lavalle 105; 15 id. id. 109; 9 id. b. carne id. 87.50; 10 vacas c. gorda id. 94; 15 vaquillonas especiales T. Lauquen 107.50; 15 vacas m. gordas id. 122; 16 id. id. 115; 10 vacas m. especiales id. 152.50; 9 id. especiales id. 132.50; 6 id. g. y c. gorda 3 Arroyos 100; 5 id. c. gorda id. 91; 12 vaquillonas id. id. 81.50; 15 id. 72; 8 terneros mamones id. 27.50, 17 vaquillonas b. carne id. 65; 17 id. 55.50; 5 terneros buenos id. 58.50; 8 novillos c. gorda Bolívar 117.50; 18 id. id. 112.50; 18 id. id. 109; 12 id. id. 107; 18 id. b. carne id. 91; 20 id. c. gorda id. 99.

Lalor Juan—
2 novillitos g. y c. gorda Chascomús, pesos 90.50; 3 vaquillonas c. gorda id. 75; 4 id. m. gordas id. 104; 8 novillos g. y c. gorda id. 122; 3 vacas m. gordas id. 18; 8 id. gordas Matanza 112; 7 id. c. gorda id. 76.50; [illegible] g. y c. gorda id. 99; 4 vaquillonas gordas id. 98.50; 2 id. b. carne [illegible] 66.50; 2 id. m. gordas id. 98.50; 2 bueyes c. gorda id. 126; 2 vacas b. carne id. 69; 8 novillos gordos G. Madariaga 125; 8 id. especiales id. 112.50; 9 id. m. especiales id. 154; 7 id. id. 169; 10 id. m. gordos Santa Fe 137; 12 id. m. gordos id. 131; 10 id. gordos id. 128.50; 10 id. especiales id. 140.50.

Martínez de Hoz Hnos.—
289 novillos especiales Lobería, pesos 140; 1 id. m. gordo id. 135; 10 id. gordos id. 125; 5 id. [illegible] gorda 25 de Mayo 115; 9 vacas g. y c. gorda id. 98, 5 vaquillonas id. id. 92.

Maraspín y Cía. Andrés—
10 novillos m. gordos Pehuajó, pesos 130; 8 id. c. gorda id. 95.

Mihura Hermanos—
4 toros gordos Victoria, pesos 130; 11 vacas m. especiales id. 145; 17 id. m. gordas id. 115; 20 novillos gordos id. 134; 20 novillos id. id. 134.

Méndez Hnos. y Cía.—
59 novillos especiales Dorrego, pesos 140; 10 vacas c. gorda Entre Ríos 90; 15 id. id. Entre Ríos 90; 7 vaquillonas id. 80.

Nalé, Repetto y Cía.—
8 novillitos g. y c. gorda 25 de Mayo, pesos 85; 6 terneros m. especiales id. 76; 3 novillitos m. gordos id. 105.

Peña y Cía. Julio L.—
6 novillitos c. gorda C. Tejedor, pesos 83; 4 id. id. 81; 4 id. id. 80; 2 id. id. 79; 5 id. id. 85; 5 id. id. 83; 5 id. g. y c. gorda id. 90; 6 vacas id. C. Casares 97; 6 id. id. 93; 5 novillitos m. especiales Matanza 115; 6 novillos c. gorda id. 112; 6 id. id. 110; 6 id. id. 108.

Oscamou y Cía.—
38 novillos m. gordos Lobería, pesos 133; 12 vacas g. y c. gorda id. 102; 16 novillos c. gorda Necochea 105.

Palacios Hermanos—
7 vacas gordas Santa Fe, pesos 112; 5 vaquillonas m. especiales id. 118; 9 id. gordas id. 95; 3 terneros m. gordos id. 68; 4 id. buenos id. 58.

Ruiz, Baldassare y Cía.—
67 novillos c. gorda Pehuajó, pesos 105; 43 id. b. carne id. 86; 5 vacas c. gorda Belgrano 90; 5 terneros mamones id. 40; 3 vacas g. y c. gorda id. 100; 10 id. flacas id. 50.

Rubin, Cesario Zubiaurre y Cía.—
18 novillitos m. gordos Ayacucho, pesos 104; 5 id. g. y c. gorda id. 90; 4 vaquillonas id. id. 82; 25 novillitos c. gorda id. 65; 13 vaquillonas b. carne id. 69; 5 novillitos g. y c. gorda id. 90; 17 id. b. carne id. 90; 4 terneros buenos Fair 55; 2 vaquillonas c. gorda id. 75; 2 terneros buenos id. 55; 3 novillitos b. carne id. 67.

Soc. Crédito Territorial—
15 novillos c. gorda Lincoln, pesos 110; 12 id. id. 107; 36 id. id. 25 de Mayo 105; 42 id. id. 101; 37 id. id. Lincoln 104.

Salaberry y Bercetche—
2 novillos gordos Necochea, pesos 128; 8 id. c. gorda id. 105; 10 novillitos g. y c. gorda id. 93; 8 id. id. 89.50; 3 toros id. Bolívar 132; 3 id. id. 124.50, 3 id. c. gorda id. 120; 3 id. id. 116; 2 id. id. 115; 2 id. id. 122; 4 vaquillonas flacas Magdalena 40.50; 6 id. c. gorda id. 72.50; 8 novillos gordos Laprida 126; 8 id. g. y c. gorda id. 118.50; 6 id. id. 120; 6 id. id. 122; 7 id. c. gorda id. 114; 8 id. id. [illegible]; 8 id. id. 112.50; 7 id. id. 111; 9 id. m. gordas id. 131; 8 id. [illegible] 126, 7 id. g. y c. gorda id. 16.50; 6 vaquillonas b. carne Lobería 53; 9 id. [illegible]; 9 id. id. 60; 10 g. y c. gorda id. 80; 13 novillitos g. y c. gorda Balcarce 87.50; 12 id. c. gorda id. 83.50; 15 novillos id. id. 86; 15 id. buena carne id. 90; 15 id. id. 88; 12 id. id. 89; 12 id. id. 92.50.

Unzué Alzaga y Cía.—
19 vacas m. gorda Pehuajó, pesos 115.

Wallace y Cía.—
5 vacas gordas Altamirano, pesos 110; 1 id. id. Jeppener 109; 1 id. c. gorda id. 90; 3 vaquillonas id. Altamirano 85; 3 vacas b. carne Jeppener 60; 2 id. flacas id. 50; 1 novillo flaco id. 50; 2 toritos b. carne id. 67; 8 terneros regulares id. 47.

Velaz y Cía. Angel—
1 buey criollo Santa Fe, pesos 110; 5 novillos flacos id. 77; 4 terneros buenos Mercedes 60; 1 vacas c. gorda id. 95; 1 novillito id. 80; 1 toro id. id. 80; 5 novillos id. id. 100; 6 novillitos id. id. 110; 2 bueyes criollos Santa Fe 80; 1 id. 11 94; 1 toro c. gorda id. 107.

VENTA DE CERDOS

Crespo y Rodríguez—
20 cerdos regulares Saladillo, pesos 0.52 el kilo; 22 id. regulares Chascomús 0.56.

De Lellis y Fages Hnos.—
20 cerdos excepcionales Bolívar, pesos 0.71 el kilo; 21 id. especiales Navarro 0.61; 10 id. m. especiales Avellaneda 0.68; 10 id. buenos Matanza 0.60; 10 id. regulares Avellaneda 0.55; 16 id. flacos id. 0.45; 35 id. especiales id. 0.47; 25 id. especiales Córdoba 0.63.

Martínez de Hoz Hnos.—
16 cerdos especiales 25 de Mayo, pesos 0.60 el kilo.

Unzué Alzaga y Cía.—
34 cerdos excepcionales Pehuajó, pesos 0.70 el kilo.

Amoretti Cayetano—
90 cerdos regulares Salto, pesos 0.55 el kilo.

Aphoca y Cía. Juan—
43 cerdos excepcionales 9 de Julio, pesos 0.72 el kilo.

MERCADO DE LANARES
(Tablada)

Con las ventas efectuadas hoy se iniciaron en la presente semana las operaciones de lanares, habiéndose observado en plaza poco interés y precios bajos para la generalidad de las haciendas.

La entrada fué hoy de 579 animales, vendiéndose en la mañana 7773 cabezas, repartidas en esta forma:

American 1331; Armour 4?; Las Palmas 967, Wilson 551, y para los matarifes locales 6120.

Los precios extremos fueron los siguientes:

Capones pelados frigorífico, de 11.70 a 15.70; idem matadero de 15.50 a 21; ovejas idem de 11.50 a 22.50; borregos, de 7.00 a 9.70; idem con [illegible] de 10.30 a 11.50; corderos, de 5.50 a 9.

VENTAS DE HOY

Arrieta y Bascarán—
41 capones mat. de [illegible] a 12.70 $; 189 borregos idem idem a 9.70.

Bargo, Lascurain y Etchegaray—
179 capones mat. de Piñeyro, a $ 19.60.

Bunge y Born—
100 ovejas mat. Naposta, a 15.50.

Crotto Hnos.—
237 borregos mat. de La Riestra, a $ 8.70.

Casás José B.—
288 capones frig. de [illegible], a 17.50; 2?9 [illegible] idem de San Ramón, a 15; 150 borregos mat. San Ramón, a 12.5; 21? idem idem a 15.70.

Chapar y Cía.—
100 capones frig. de Pagravicini, a $ 18.80; 36 idem mat. de San Agustín, a 14.80; 27 ovejas mat. idem, a 15.70;

Devoto y Cía. Tomás—
124 borregos mat. de Lobería a 9.00 $; 42 capones frig. idem a 13.50.

De los Santos y Cía.—
110 capones frig. de Ramos Otero, a 12.20.

D'Hers y Cía.—
108 capones mat. de Maipú a 12.20; 15 ídem ídem a 13.20.

Etcheverry y Cía. José—
100 capones frig. de Villamil, a 13.50.

Etcheverría Juan S.—
112 corderos mat. de Suárez, a 9.60; 126 ídem idem a 8.50.

Goñi e hijos Ignacio—
12 capones mat. de Vela, a 17.70, 127 idem, idem frig. a 15.

Garat Bernardo—
99 corderos mat. Monte, a 8.60; 14 capones frig. idem a 18.00; 51 ovejas mat. idem a 14; 75 idem idem a 14.

Lalor Juan—
160 capones mat. de Peralta, a 12.70; 47 ovejas mat. idem a 13.50; 50 idem de Tornquist, a 19.20; 50 idem idem a 17; 35 idem de Carbone, a 22; 33 idem idem a 18.80; 247 borregos mat. de San Agustín, a 8.60; 65 idem idem a 7.

La Ganadera S. A.—
113 ovejas mat. de Bolívar, a 11.50; 70 corderos idem a 8.8; 37 idem idem a 8; 30 idem idem a 10.20.

La Cooperativa de Hacendados—
160 capones frigor. de B. Granje, a 12.70.

Lanús F. y A.—
89 ovejas mat. de R. Otero, a 15.00; 12 cap. frig. idem a 14.

Lanusse P. y A.—
150 ovejas mat. de Cuabler, a 22.50; 24 cap. idem idem a 19.60; 141 idem de frig. de La Plata, a 14.50; 50 ovejas matadero, de idem a 12.60; 150 cap. mat. de Reserva, a 12.00; 20 ovejas id. idem a 12.80; 175 corderos mat. de Ayacucho, a 16.50; 320 idem idem a 16.00; 17 capones idem a 15.5; 110 ovejas id. idem a 13.80; 100 ovejas idem idem a 15.30.

Mendez y Cía. J. M.—
45 capones mat. de Pieres a 21.5; 45 ovejas idem idem a 10.50; 100 capones frig. de Mayol a 18.00.

Olano y Cía. Francisco—
81 corderos mat. de Magdala a 10.30; 20 idem idem a 8.00.

Martínez de Hoz Hnos.—
13 carneros mat. de Malero, a 17; 10 capones idem idem a 14.80; 102 idem idem a 8.00; 123 corderos idem a 10.90.

Peña y Cía. Julio—
60 ovejas mat. de Suárez, a 12.50; 147 idem idem a 11.50; 120 corderos id. a Stegman, 9.00; 219 idem idem a 11.5; 12 capones idem idem a 17.00; 11 ovejas idem idem a 17.

Rubín, Cesario y Zubiaurre—
12 capones mat. de Dorrego, a 17.50; 72 idem idem a 15.50.

Santamarina e hijos—
100 capones mat. de C. Suárez, a $ 15.60.

Salaberry y Bercetche—
30 ovejas mat. de Stegman a 20.00; 5? capones idem a 15.50; 12? corderos idem idem a 8.80; 25 ovejas idem Lobería, a 21.00; 49 idem idem a [illegible]; 49 idem idem a 18.00, 70 capones frigor. a 12.70.

Thompson y Cía. F. A.—
106 capones mat. de Los Angeles a 18.60; 60 idem idem de Vergara a $ [illegible]; 110 idem frig. idem a 14.70; 10 corderos mat. idem, a 8.00.

Urtasun e hijo Martín—
20 capones frig. de Labardén, a 18.60; 81 idem idem a 14.50.

Unzué, Alzaga y Cía.—
650 capones frig. de La Roque a 11.70; 20? idem idem de Huetel, a 12.80.

VALOR DE LA PROPIEDAD

Propiedades en Bernal, calle Lavalle 453 57 65|73 esquina 9 de Julio y Belgrano 275, las primeras miden 20 metros 08 de frente al S. E. a 9 de Julio por 44 m. 54 en su otro frente al S. O. sobre Lavalle; 46 m. 28 en el contrafrente al N. E. y 20 metros del N. O. y la segunda mide 23 m. 50 de frente por 76 m. 80 de fondo al N. O.; 68 m. 45 al S. E. y 22 m. 70 de fondo al N. O.; 68 m. 45 al S. E. y 22 m. 70 en el contrafrente. Vendidos en un solo lote, en pesos 21.000. Venta por orden judicial. Comprador señor Bernardino Laguillo de Herrera.

Propiedad calle Caxaraville 5141 43|45 entre Monzoni y Escalada, de 8 m. 66 de frente por 34 m. 04 de fondo. Superficie 294.78 metros cuadrados, en pesos 15.000; promedio pesos 50.88 el metro cuadrado. Venta por orden judicial. Comprador señor Hugo Navarro, en comisión.

Propiedad calle Cervantes 1043 entre San Julián y Murature, de 3 m.66 de frente por 53 m. 30 de fondo al N. O. y 53 m. 29 en el del S. E. Superficie 461.53 metros cuadrados, en 6.150; promedio pesos 13.32 el metro cuadrado. Venta por orden judicial. Comprador señor Luis Urdangarin, en comisión.

Propiedad en San Martín, a 6 cuadras de la estación San Andrés, calle Ayacucho entre Libertad y Progreso, de 8 m. 66 de frente por 44 m. 02 de fondo. Superficie 371.21 metros cuadrados, en pesos 3.450; promedio 9.29 el metro cuadrado. Venta por orden judicial. Comprador señor Emilio J. Descalzi, en comisión.

Terreno calle Loreto 2434 entre Cabildo y General Paz, con una superficie de 266.68 varas cuadradas a pesos 15.20 la vara cuadrada, total pesos 4.053.53. Comprador señor Andrés C. Gandulfo.

MARITIMAS

MAREA Y VIENTO

Hora	Pies	Pulgadas	Viento
6 a. m.	21	—	N. E.
7 a. m.	20	8	,,
8 a. m.	20	4	,,
9 a. m.	20	—	,,

VAPORES A SALIR

Británico Brodliffe, de Campana, a cargar.

Portugués Sinec, de Rosario, a cargar.

VAPORES ESPERADOS

Español León XIII, para Barcelona, con pasajeros y carga.

Británico Hilarius, para Bahía Blanca, a cargar.

VAPORES DE LOS RIOS

Ciudad de Buenos Aires y Cabo Santa María, de Montevideo.

Tritón, de Salto y escalas.

Luna, de Carmelo y escalas.

Salen:

Cabo Santa María, para Montevideo, sale a las 10 p. m.

Ciudad de Buenos Aires, para Montevideo, sale a las 10.30 p. m.

LINEA DE LA COSTA SUD

Argentino, en ésta; saldrá el 28 para Punta Arenas y escalas.

Asturiano, salió el 11 para Punta Arenas y escalas.

Atlántico, saldrá el 29 para Deseado.

Camarones, salió el 22 para Río Gallegos.

Presidente Mitre, en Río Gallegos.

Presidente Quintana, salió el 12 para Río Gallegos.

POSICION DE LOS VAPORES DE PASAJEROS:

DE LA MALA REAL INGLESA

Amazon, en viaje para ésta.

Deseado, en viaje para ésta.

Darro, en viaje para ésta; es esperado mañana.

Desna, en viaje para ésta.

DEL LLOYD SABAUDO

Tomaso di Savoia, en Génova.

Principe di Udine, en viaje para ésta; es esperado mañana.

DE LA TRANSATLANTICA ESPAÑOLA

León XIII, en ésta; saldrá hoy para Barcelona.

P. de Satrústegui, en Bilbao.

Reina Victoria Eugenia, en Barcelona.

Infanta Isabel de Borbón, en ésta.

DE LA SUD ATLANTIQUE

Samara, salió el 10 de diciembre para Burdeos.

Garona, salió el 28 de noviembre para Burdeos.

Amiral Nielly, en viaje para ésta.

DEL LLOYD REAL HOLANDES

Frisia, en Halifax.

Gelria, en Amsterdam.

Hollandia, en ésta.

Zeelandia, en viaje para Amsterdam.

DE LA LINEA PINILLOS

Balmes, salió el 4 para Barcelona.

Valbanera, en Barcelona.

Catalina, en viaje para ésta.

DE LA NELSON LINE

Highland Rover, salió el 18 de noviembre de La Plata para Londres.

Highland Glen, en ésta; saldrá el 29.

Highland Pride, en ésta; saldrá el 28.

Highland Scott, salió el 29 de noviembre.

Highland Piper, en Londres.

Highland Laddie, salió el 7 de diciembre para Londres.

Highland Loch, salió el 2 de diciembre de La Plata para Londres.

DE LAMPORT Y HOLT

Byron, en Nueva York.

Vasari, en Nueva York.

Vauban, en viaje para ésta.

Vestris, salió el 14 de diciembre para Nueva York.

DEL LLOYD ITALIANO

Indiana, salió el 27 de noviembre para Génova.

Cordova, en Génova, requisado por el gobierno italiano.

ENTRADAS Y SALIDAS DE BUQUES DE ULTRAMAR HABIDAS EN EL PUERTO DE LA CAPITAL DESDE LAS 8 a. m. DE AYER HASTA LAS 8 a. m. DE HOY.

Español Infanta Isabel de Borbón, de Barcelona, en la dársena norte, con pasajeros y carga.

Británico Eestwood, de Santos, en la dársena norte, con carga.

Brasileño Borborema, de Río de Janeiro, en el dique 2, con carga.

Nacional Independencia, de Patagones, en la dársena sur, con carga.

Británico Waneta, de Comodoro Rivadavia, con petróleo.

Noruego Artemis, para Nueva York, con carga.

Británico Panteur, para South Georgia, con carga.

SAGARDUA
SIDRA CHAMPAGNISE

CROTTO HNOS
Consignatarios de Frutos del País, Haciendas y Cereales
708 BELGRANO 708
Casilla en MATADEROS, núm. 19

VAPORES CON CORRESPONDENCIA A SALIR

Día 24: Virginia, llevará correspondencia para Norte América, a las 9 a. m., sin alcance.

Día 29: Toscana, llevará correspondencia para Brasil, Senegal y Europa, a las 12 m., con alcance hasta las 7 p. m.

PROVINCIAS

BUENOS AIRES

La temporada veraniega. — Viajeros — Llegada de un buque — La sequía. — Otras informaciones.

QUEQUEN, diciembre 24. — Se están haciendo los preparativos para la temporada balnearia en estas playas sobre el Atlántico.

—De Buenos Aires, las distinguidas señoras: Irene Torres de Martínez de Hoz, Irene Martínez de Hoz de Campos y María Martínez de Hoz de Gutiérrez Casares y el señor Mario Crispín Martínez de Hoz.

Del mismo punto, los señores Santiago y Enrique Mina.

—De Dolores, los jóvenes Luis y Enrique Treffot.

—Procedente de esa fondeó en este puerto el buque a petróleo "Monte Protegido II" con 200 toneladas de mercaderías generales para esta plaza y Necochea.

—Los señores Adolfo Bullrich y Cía. efectuaron hace breves días el 9o. remate feria de hacienda vacuna, lanar y caballar por valor de pesos 170.000 m|n.

—La prolongada sequía está ocasionando serios perjuicios a todos los campos de esta región.

SALTO, diciembre 24. — Se comenta desfavorablemente que el corresponsal de un diario de ésa transmita informaciones inexactas sobre hechos que suceden en la localidad. Es así como en varias ocasiones ha informado que la policía local comete atropellos, cuando es público y notorio que nunca ha existido una policía más correcta que la actual, la cual cumple con rectitud su misión. Se explica la razón de esas informaciones inexactas si se tiene en cuenta que el corresponsal citado es un incondicional adicto del extinguido régimen ugartista, lo que hace que magnifique las cosas y tergiverse los hechos de tal manera que arrojen sombras sobre la acción de los funcionario nombrados por la intervención en esta localidad, los cuales realizan una acción ecomiástica que provoca el aplauso general.

Días pasados en la casa de negocio que en la estación Los Angeles, jurisdicción de este partido, tiene el corresponsal del citado diario se produjo un hecho sangriento debido a que en el almacén del "flamante corresponsal" no se observan las disposiciones vigentes que prohiben el expendio de bebidas a las personas que están en estado inconveniente. Se ha querido en este hecho desfigurar la forma en que se produjo y no pudiéndolo conseguir se han despertado las iras "del competente corresponsal" que sirve muy al paladar la causa política del ex intendente Palmeiro, figura siniestra del régimen extinguido.

—El vecindario ve con agrado la acción que despliega el comisionado municipal, el cual trata de introducir orden en la dministración que le fuera entregada en condiciones desastrosas.

—A solicitud del comisionado, el ministerio de obras públicas ha enviado a ésta al ingeniero técnico electricista señor Adolfo Pando, para informar sobre denuncias recibidas de numerosos vecinos con respecto a deficiencias del alumbrado público. El citado técnico ha comprobado que la empresa concesionaria ha venido dando a los focos del alumbrado público la cantidad de cuatrocientas bujías, menos que lo establecido por el contrato, lo que motivará de parte de la intendencia un juicio para obligar a la empresa a la devolución de lo cobrado demás por este concepto.

SAN JUSTO, diciembre 24. — En virtud de una resolución del juez del crimen doctor Facio, ayer le fueron entregados al señor comisionado municipal don José Indart, por el comisario de policía don Antonio B. que el ex intendente don José M. Ezcurra, sustrajo de la municipalidad, al hacer abandono de la comuna, días antes de hacerse cargo de ella el señor Indart.

No obstante el inventario practicado por el anterior comisario Alejandro Balatti, que fué quién recibió del doctor Ezcurra los libros y documentos de referencia, el señor comisionado ha resuelto, hacer constar por escritura pública, el recibo de tales documentos, habiendo sido encargado el escribano señor Pedro Hegui de ese acto, remitiéndose en la fecha al juez de la causa, las actuaciones producidas en este asunto.

—Con motivo de aproximarse la fecha de clausura, para la depuración del padrón nacional, nótase algún movimiento en la comisaría respectiva

Fallecimiento.— Viajeros. —Lluvia.

9 DE JULIO, diciembre 24. — Muy lamentado ha sido el fallecimiento ocurrido en esa, dónde fuera para la curación de la niña Haydée, hija de nuestro convecino don Rafael Riobato, ex secretario general del comité local de la Unión Cívica Radical, antiguo y prestigioso vecino que goza de generales simpatías.

—Regresó de la capital federal, el vicepresidente del comité radical don Fernando A. Frauzón, acompañado de su familia, siguiendo viaje para su establecimiento de campo "San Adolfo" donde pasará el verano.

—Ha llovido ayer copiosamente con gran beneficio para los campos, especialmente los maizales que ya habían sufrido en parte los efectos de la gran sequía.

CASA VACCARO
DISTINGUESE EN:
CAMBIO DE MONEDA.
TÍTULOS Y ACCIONES.
LOTERÍA NACIONAL.
ALTA PUBLICIDAD.
AV. DE MAYO, 646 - Bs. Aires

Gran Fábrica de Mosaicos y Piedras Artificiales
EUGENIO P. QUADRI
425 - GAZCON - 493
(Frente al Hospital italiano)

COCHERIA TACUARI
Sucesores de
IRIBARNE & Cía
NO CONFUNDIR
TACUARÍ 344

AVISOS FUNEBRES

ENTIERROS

ADOLFO GRAU. — (q. e. p. d.) — Falleció el 23 de diciembre de 1917. — Confortado con los auxilios de la santa religión y la bendición papal. — Su esposa María González Fernández de Grau; sus padres políticos, Antonio González y Carmen F. de González; sus hermanos políticos Manuel Ramón y Encarnación (ausente), invitan a sus relaciones a acompañar los restos del extinto al cementerio del Oeste, mañana martes 25 del corriente, a las 10 a. m. — El duelo se despedirá por tarjeta. — Casa mortuoria, Independencia 676. — Carruajes en la cochería Tacuarí, calle Tacuarí 344. 6|10 v. Dic. 24.

ADOLFO GRAU. — (q. e. p. d.) — Falleció el 23 de diciembre de 1917. — Confortado con los auxilios de la santa religión y la bendición papal. — La Comisión Directiva del Centro Catalá invita a todos sus socios y a las demás sociedades hermanas a acompañar los restos de su presidente don Adolfo Grau, al cementerio del Oeste (Panteón M. P. Monserrat), mañana martes 25 del corriente, a las 10 a. m. — El duelo se despedirá por tarjeta. Casa mortuoria, Independencia 676. — Carruajes en la cochería Tacuarí, calle Tacuarí 344. 6|11 v. Dic. 24.

VICENTA ALSINA (q. e. p. d.) — Falleció el 21 de diciembre de 1917, confortada con los auxilios de la santa religión.—Sus hermanos Faustino, y Juan Ignacio Alsina y Petrona A. de Carreras; sus hermanas políticas Andrea Castellanos, Uladislada Carreras y Adriana Moreno de Alsina; sus sobrinos y demás deudos, invitan a sus relaciones a acompañar sus restos al cementerio del Norte, mañana martes 25, a las 11 a. m. — Casa mortuoria, Juncal 2061. — Nota: Carruajes en la casa Mirás. 5|12 v. Dic. 24.

ANTONIA BRUSCO. — (q. e. p. d.) — Falleció en el Tandil, el 21 de diciembre de 1917. — Las familias de Brusco y Ramognino participan a sus relaciones tan sensible fallecimiento y comunican que sus restos fueron sepultados hoy 24, en el cementerio del Norte. — Servicio a cargo de la casa Iribarne, (hijos de Juan Iribarne), Callao 416 y Andes 1230. 6|14 v. Dic. 24.

CASA IRIBARNE — DE LOS HIJOS DE JUAN IRIBARNE
COCHERIA — 416 - Callao - 416
Carruajes — Automóviles — Servicio fúnebre
TELEFONOS: Unión Telefónica 620, Libertad y 894, Libertad. — Cooperativa Telefónica 81, Central.
LA CASA NO TIENE SUCURSAL

FALTAN EN SUS [illegible]
Nuestros BUJES DE SEGURIDAD Patentados por el Sup. Gob. de la Nación. Adóptelos y transformará en IRROMPIBLES LOS CRISTALES de sus lentes y anteojos.
Nota. — Todas las recetas son preparadas con cristales de primera calidad y bujes de seguridad para evitar que se rompan.
PATENTE EXCLUSIVA DEL
Instituto Opt'co Oculístico "SUVÁ"
350 - FLORIDA - 350

LA SECCION DE LOS NIÑOS

Nuevas aventuras del perro Tom

TERCERA SERIE

V

Me encuentro a algunos metros del suelo. Elevándome lentamente voy observando cuanto objeto hay a cierta altura del cuarto de baño, el que no he abandonado todavía, por tener la puerta y ventana cerradas.

Es muy divertida mi situación. No puedo voluntariamente hacer lo que me agrada. Pero recibo impresiones no conocidas. Mi cuerpo sube, sube, como si fuera levantado por una persona. Es el efecto del gas, que siendo más liviano que el aire, no puede permanecer en la superficie de la tierra, viéndose obligado a elevarse.

Ya no tengo tanto miedo. Me parece imposible que me ocurra una desgracia. Sin embargo, pudiera ocurrir por cualquier inconveniente inesperado. Pienso en esos hombres arrojados, que desafiando los peligros a que se hayan expuesto, vuelan en máquinas construídas expresamente. ¡Cuántos han perdido la vida! Y a mí no puede ocurrirme eso. Subo solo. El aparato es mi cuerpo. Y la causa del ascenso, el gas que se ha introducido.

¡Quisiera volar! ¡Salir de la habitación! Pero ¿cómo? Puerta y ventana cerradas imposibilitan llevar a cabo mi intento. No tengo, por ahora, más solución que divertirme dentro del cuarto de baño observando sus instalaciones. Y mi situación es tan cómoda para elevarme. Me hallo, precisamente, a la altura de la puerta. ¡Si se abriera! Si a alguién se le ocurriera venir al cuarto de baño. me tendríais, queridos amiguitos, convertido en aviador.

Y entonces, ¡cuántas cosas podría contaros!

El aire atrae. Cuando uno se eleva unos metros, siente deseos de subir, de subir y alejarse de la tierra. Por eso deben ocurrir accidentes a los aviadores, quienes cuanto más suben, más desean elevarse.

¡Siento pasos! ¡Alguien se acerca! ¿Abrirán la puerta? ¿Será posible? ¿Llegará Tom a convertirse en un aviador?

Mañana os continuaré éste, que ya va siendo interesante relato. Hasta mañana, queridos amiguitos.

Tom.

IMPRENTA, LITOGRAFIA Y LINOTIPIA
— DE —
COLOMBINI Y FERNANDEZ
Especialidad en Catálagos, Planos de remate, Trabajos comerciales, Tesis, etc.
MAIPU 683 • U. T. 506, Avenida • Buenos Aires

INFORMACION GENERAL

REAL DE SAN CARLOS

La afluencia de familias que se ha notado en estos últimos días en el Real de San Carlos da margen a suponer el éxito que obtendrán sus reuniones de fin de año, para lo cual se ha dispuesto un espléndido servicio de transporte, que se realiza en el Helios y París, además de haberse ampliado todas las instalaciones del hermoso Casino Hotel de la Colonia. Para estas excursiones, que ya en años anteriores obtuvieron un éxito extraordinario, se preparan programas excepcionales.

LIGA AGRARIA

A la hora de salir nuestra edición, se realiza en el local Maipú 427, una asamblea general ordinaria a que cita la comisión directiva de esta liga para tratar la siguiente orden del día:

1o. Lectura de la memoria de la comisión directiva, correspondiente al período de 1916 a 1917, por el señor presidente.

2o. Lectura del balance, del mismo período, presentado por el señor tesorero.

3o. Elección de 18 miembros por dos años y dos por un año que deben integrar la comisión directiva.

PERIODISMO

REVISTA POPULAR

Con motivo de las fiestas de navidad, acaba de aparecer el número extraordinario de esta difundida revista. Contiene el siguiente sumario: Carátula en colores "El Brindis" por Cao. Epílogo de fin de año por Rodolfo Romero. Un banquete, C. Rossi. Vanitas Vanitates. Modas. La muerta, Germán Bautista Martín. La higiene de la piel. Durante la guerra, J. Finguer. Actualidad artística. El baile de año nuevo, Santiago Fuster Castresoy. La inquietud de los exámenes, nota. Sobre educación infantil. Lebou. Los repórters policiales, nota. El hombre que quiso redimir, Vicente Salaberry. Una fija, F. Francis. La feria, página artística en colores, por Hohmann. Nuestras damas. La protección de la raza, Alicia Moreau. La muerte de Astorga. Concilliano, Luis García. Versos de Angel Falco y Francisco A. Riú. Retrato de la señorita Giusti, pluma por Hohmann. El esqueleto de mi colegio, Rufino Marí. Juegos Florales del Casal Català. Encuesta sobre el divorcio. Convención rupturista. El nocturno de Chipon, César Carrizo. De una mujer a un hombre, Horacio Quiroga. Noche Buena. Los diez mandamientos, González Ocantos. El pavo de Navidad, colores de Lanteri. El gordo de Navidad, nota. La reforma de la constitución en el Uruguay, nota de Aguirre. Un momento con los payadores, nota de J. Díaz Usandivaras. Almanaque. Murmuraciones, Doña Sol. Actualidades. Labores. Cuentos infantiles y una serie de artículos interesantes en 120 páginas.

BIBLIOGRAFIA

EL Dr. HECTOR TABORDA Y SU OBRA

En folleto aparte se ha publicado una conferencia pronunciada en la Escuela Normal Popular, por la señorita Luisa Burén.

Mitad biografía, mitad estudio científico de la obra del doctor Taborda, la conferencia de la señorita Luisa Burén constituye una interesante monografía que pone acertadamente de relieve la personalidad del malogrado hombre de ciencia, desaparecido cuando aún estaba distante de haber alcanzado el apogeo de la brillante carrera asegurada por sus muchos méritos.

La señorita Burén analiza asimismo algunos de los trabajos más salientes del doctor Taborda, tales como "El alcoholismo", inserto en los archivos de Psiquiatría y Criminología, distinguiéndose por la lucidez de la exposición.

Trátase, en suma, de un folleto que es digno homenaje del talentoso médico y publicista fallecido el 15 de julio del año en curso.

Centros Recreativos

A Terra — Esta asociación convoca a sus socios a una asamblea extraordinaria que se realizará el 28 del corriente a las 9 p. m., en el local del Centro Gallego, Moreno 1620.

Siendo ésta la segunda citación, la asamblea se efectuará con cualquier número de asistentes.

HORTA Y CIA
FABRICA DE MEDALLAS
GRABADOS, ORFEBRERIA
Y FUNDICION ARTISTICA.
BMÉ MITRE 744 B. AIRES.
PIDAN NUESTROS CATALOGOS

RADIOSOL VEGETAL
Nuevo producto medicinal de resultados maravillosos
Fórmula del Dr. PABLO COGORNO
Expendio bajo receta—Certificado núm. 3296
ESPECIALIDAD para las enfermedades del estómago — Intestinales — Colitis — De la sangre — Reumáticas — Vias respiratorias — Orgánicas — De la piel y Secretas
Preparado por el profesor químico-farmacéutico Carlos I. Morteo
Por pedidos y prospectos: Dirigirse al Dr. Pablo Cogorno. Entre Ríos 171, U. T. 7327 Libertad

BANDERAS ADORNOS
Para fiestas y casamientos
Suc. Vda. Longobardi; Bolivar 280

ESPECTACULOS

TEATROS

OPERA. — Compañía italiana de operetas. — Dirección: Walter Grant.—Hoy Madame Sans Gene.

VICTORIA.—Compañía española de Manuel Díaz de la Haza. — Hoy, a las 9: González y González; Los niños.

SAN MARTIN. — Mucamas en América; (Estreno) Cleopatra; La cara del ministro.

APOLO — Hoy a las 9 p. m.: El antifaz; Las Camelias.

ARGENTINO. — Hoy, a las 8.45 p. m.: Comedia d'Amor, De nadal a Sant Eteve.

NUEVO. — Compañía italiana de operetas Città di Roma. — Director artístico: Pedro Maresca. — Hoy a las 9 p. La duchessa del Bal Tabarin.

MARCONI. — Compañía italiana de operetas Clara Weis. — Director artístico Pietro Maresca. — Hoy, a las 9 p. m.: La reina del Fonógrafo.

BUENOS AIRES. — El marido de la viuda; Los novios de Genoveva; Martín Fierro.

El jueves 27, estreno: El Batitú.

AVENIDA. — La duquesa del Bal Tabarin; La vida es un soplo; La verbena de la paloma.

COMEDIA. — La cara del ministro; El cuento del tío; La cara del ministro. Mañana, función tarde y noche.

MAYO. — Compañía de atracciones y variedades. — Bermudez Greco-Rivero; Trío Málaga; Capitán Sáenz, Williams Brothers; La Pardito; Teresita Flores La Perchelera; Mlle. Marey; E. Ramírez.

EXCELSIOR. — Don Pascual, La casa de los Batalán.

TEATRO DE VERANO. — Compañía cómico-dramática nacional. — Directores: José J. y Antonio D. Podestá. — A las 9: Tangomanía; Culpas ajenas.

VARIEDADES. — La mujer del molinero; Chateaux Margueaux; El método Gorritz.

EDEN TEATRO. — La chicharra. La duquesa del Bal Tabarín.

LUNA-PARK (Corrientes y Cerrito). — Teatro de verano, Compañía nacional de sainetes, comedias y revistas. — Director artístico: Eliseo Sanmán. — Hoy, a las 9: El cabo Gallardo, El pescador; La milonga.

Giraldinas, pareja de canto y bailes; María Santa Cruz tonadillera española.

VARIEDADES Y CIRCOS

CASINO — Compañía de variedades y atracciones. — Hoy, a las 8.30 p. m.: Lyne de Sevres; Trío de los Campos; Henry; Rosita Rodríguez; La bella Sinaia, Fontsolá; Tina Amantini. — De 11 a 12, Match de lucha libre entre campeones.

ROYAL THEATRE. — Compañía nacional de operetas y revistas Bayón Herrera — Igualito voy en París; Internado de niñas bien. La paja en ojo ajeno.

TEATRO HIPPODROME (C. Pellegrini y Corrientes) —Compañía de circo y atracciones Shipp y Feltus. — Temporada de primavera. — Hoy a las 3.30 y a las 9 p. m., dos funciones. Variado programa, tomando parte todos los nuevos artistas.

PARQUE JAPONES (Callao y Paseo de Julio). — Temporada de verano.— Abierto de tarde y noche. Continuamente debuts en el Teatro Romano; 100 diversiones variadas al aire libre. Ferrocarril escénico; Las olas; Water-chute y Bobby; Canal Misterioso; Wilp; Aeroplano; Rueda gigante; Disco de la risa, etc.

TEATRO ESMERALDA (Esmeralda 443) Teatro de verano, techo abierto. — Cine alternado con varietés. — Función todos los días: Negri-Appiani, dúo cómico; Las

CINEMATOGRAFOS

PETIT PALACE (Libertad 976). Hoy matiné de 5 a 7.15. — Función entera, 9.30 S. El martes, estreno: Vendedor de libros. — El miércoles, Gran éxito argentino: Nobleza gaucha.

PALACE THEATRE (Corrientes 757). La mujer desdeñada, 4.o episodio. La campesina; Pathé Jojurnal 121. América en la guerra, núm. 19.

SELECT (Suipacha 482). Hoy tarde y noche: El apóstol. El precio de su orgullo. La flor de la tempestad.

SPLENDID THEATRE (Santa Fe 1818). Variado programa con grandes estrenos todos los días.

EMPIRE THEATRE (Corrientes y Maipú). La presa del pirata. La rata del embarcadero; La fórmula secreta. [illegible] Anita García y Linder.

LAVALLE (Lavalle 921). [illegible] y noche. El precio del [illegible]

ELECTRIC PALACE [illegible] Ver sin mirar; El melancólico [illegible] El secreto del bosque [illegible] Perdiendo peso, Carlito [illegible]

REAL CINE (Esmeralda [illegible]). Estreno: Las dos últimas [illegible] fantasma gris. La espada [illegible] treno. El dios de los [illegible]

CINE BOLIVAR (Bolívar [illegible]). En la tormenta; La mon[illegible] hermanastro; El torpedo [illegible] na. La domadora de cotazeros.

THE AMERICAN PALACE [illegible] Callao. — Los aventureros [illegible] una herencia; El hombre [illegible] lejos. — Mañana: El ve[illegible]

GENERAL BELGRANO (Cabildo [illegible]). Dos mujeres; Le immaculata [illegible] la guerra núm. 23, M[illegible] ve Carlitos inspector de [illegible] Journal 122; La mujer [illegible] episodio.

MIGNON PALACE (Juramento [illegible]). Variado programa con [illegible] tes todos los días.

SMART PALACE (Corrientes 1479 [illegible]). La espada de la ley. [illegible] Exito de Josefina Colonia.

CINEMATOGRAFO CALLAO [illegible] La cueva del lobo. [illegible] somos o no somos; La [illegible] Mañana: El fantasma [illegible]

CINE RADIUM N.o 6 [illegible] — Variado programa [illegible]

GRAN CINE NUEVO [illegible] Selecto programa con estrenos.

CINE MODERNO [illegible] Variado programa con estrenos.

CINE RIVADAVIA (antes Rabiam [illegible]). Variado programa con estrenos.

SALA BUEN ORDEN [illegible] 1439). Variado programa [illegible]

TEATRO-CINE CHACABUCO [illegible] ro 905). — Variado programa, estrenos y grandes éxitos de [illegible] de varietés.

CINE PARK (Santa Fe esq. [illegible]) plaza Italia. — Todos los días, varietés y estrenos. — Lunes, [illegible] Variado programa [illegible] dos los días.

ETOILE PALACE [illegible] Variado programa con e[illegible]

IMPERIAL BIOGRAFO [illegible] Variado programa con es[illegible]

CINE GENERAL MITRE [illegible] Matinée, para familias, [illegible] variado programa con una [illegible] orquesta.

BANCOS

BANCO HOLANDES
DE LA AMERICA DEL SUD
Bmé. Mitre 300, esq. 25 de Mayo
Buenos Aires
Casa matriz: AMSTERDAM
Sucursales: RIO DE JANEIRO, Rua Candelaria 21
SANTOS, Rua 15 de Noviembre 157
Agencia N.o 1, Corrientes 1900 esquina Río Bamba.
Agencia N.o 2, Berisso (Provincia de Buenos Aires).

	Florines
Capital autorizado	25.000.000
Idem emitido y realizado . .	14.000.000
Fondos de reserva	1.865.000

Realiza toda operación bancaria. Corresponsales en todas las ciudades importantes del mundo.

The National City Bank Of New York
Casa matriz: 55 Wall St. N. Y.
Total Recursos $ 700.000.000 o/a.
Capital Reservas .. 73.000.000 o/a.
SE OCUPA DE TODA CLASE DE OPERACIONES BANCARIAS
SUCURSAL EN BUENOS AIRES
84 - San Martín - 84

BANCO DE LA PROVINCIA DE BUENOS Aires.

Capital autorizado . . . . $		125.000.000
Id. emitido . .	50.000.000	
Id. sec. hipotecaria . . . "	25.000.000	75.000.000
Cap. realizado "		62.301.090
F. de reserva "		6.717.722

Casa matriz: La Plata. Casas en Buenos Aires, San Martín números 135[illegible], y Bartolomé Mitre número 455.

58 sucursales en la provincia de Buenos Aires.

Agencias en la capital federal: Núm. 1 calle Bernardo de Irigoyen 920; núm. 2 calle Santa Fe 1899, esq. Río Bamba; número 3. Cabildo 2091 (Belgrano); número 4, Pueyrredón 131 (Once de Septiembre).

Corresponsales en los demás pueblos de la provincia y en los principales puntos de interior de la República y territorios nacionales, y en las más importantes plazas comerciales del exterior; en Europa, Estados Unidos de América, Méjico, Panamá, Cuba, Costa Rica, Guatemala, San Salvador, Venezuela, Colombia, Perú, Chile, Bolivia, Uruguay y Paraguay.

Tiene corresponsales y gira sobre todos los puntos de ESPAÑA, y los de FRANCIA e ITALIA, que tienen oficina postal.

El Banco se ocupa de toda clase de operaciones bancarias: Descuentos, cauciones, recibe depósitos, abre cuentas corrientes, emite giros y cartas de crédito. Se encarga de cobranzas de documentos, cupones y cuotas de terrenos, de administraciones generales y de propiedades. Hace préstamos con garantía hipotecaria, con amortizaciones en efectivo y con prenda agraria.

TASA DE INTERES ANUAL

Abona: Depósito en c/c. m/l. .	1	o/o
Caja de Ahorros hasta 10.000 pesos, después de 60 días.	4	o/o
Depósitos a plazo fijo a 10 días	1 1/2	o/o
Depósitos a plazo fijo a 60 días.	2	o/o
Depósitos a plazo fijo a 90 días.	3	o/o
Mayor plazo convencional.		
Cobra: Por adelantos en c/c.	1	o/o

Virginio Maffei, gerente.

Buenos Aires, 1.o de octubre de 1916.—

BANCO DE LA NACION ARGENTINA. — Fundado en 1891. — Casa central Buenos Aires, calle Rivadavia 363 al 399, Reconquista 1[illegible] al 39.

Capital . . . . $ 128.000.000.—m/n
Fondo de reserva . . . 14.565.407.14 o/o

Sucursales y agencias en la Capital: Belgrano, Cabildo 1900, esquina Sucre; Boca del Riachuelo, Almirante Brown 1101; Flores, Rivadavia 7000, esquina Pedernera, con agencia en los Nuevos Mataderos, General Urquiza, Baunes esquina Cullen, N.o 1, Montes de Oca 1699, esquina California 1101; N.o 2, Entre Ríos 1201, esquina San Juan 1809; N.o 3, Corrientes 2799, esquina Gallo 101; N.o 4, Bernardo de Irigoyen, 100[illegible], esquina Carlos Calvo; N.o 5, Rivadavia 2828; N.o 6, Santa Fe esq. Azcuénaga; N.o 7, Caseros 2929, Parque Patricios; N.o 8, Triunvirato 731; N.o 9, Santa Fe 45[illegible]; N.o 10, Independencia 3636; N.o 11, Aduana de la Capital; N.o 12, Callao 76 al 84; Oficina de cambio, en el hotel de Inmigrantes, Dársena Norte, Oficina de Depósitos Judiciales en el Palacio de Justicia.

150 sucursales y agencias en el interior de la República.

TASA DE INTERES

El Banco abona moneda legal, solamente

	Anual	
Por depósitos en c. corriente.	Sin interés	
Id. id. a plazo fijo de 90 días, con o sin libreta	2	o/o
Id. id. id. a 180 días, con o sin libreta	3	o/o
Id. id. en Caja de Ahorros, después de 60 días hasta $ 5.000	4	o/o
Id. id. id. después de 60 días desde pesos 5.001 hasta pesos 10.000	3	o/o
El Banco cobra:	Anual	
Por adelantos en c. corriente	8	o/o
Por descuentos de pagarés de comercio y letras de pago (íntegro hasta 6 meses de plazo	Convencional	
Por descuentos de letras con amortización	7	o/o

El Banco de la Nación Argentina vende letras de cambio sobre Alemania, Austria Hungría, Inglaterra, Francia, España, Italia, Suecia, Noruega, Rusia, Portugal, Finlandia, Bélgica, Holanda, Suiza, Turquía, Serbia, Rumania, Grecia, Bulgaria, Asia, Africa, Oceanía, Estados Unidos de Norte América, Canadá, Chile, Bolivia, Brasil, Uruguay y Perú.

Buenos Aires, septiembre 1.o de 1916.— Julián J. Solveyra, Gaspar Cornille, gerentes.

BANCO DE ITALIA Y RIO DE LA Plata. — Casa central: Bartolomé Mitre 434 al 448. — Sucursales: En la capital, N.o 1, calle Corrientes esquina Pueyrredón; N.o 2, Avellaneda, Montes de Oca número 2009; N.o 3, Dorrego número 1258; N.o 4, calle Moreno [illegible] ro 2[illegible]0; N.o 5, calle Rivadavia [illegible] 8149. En el interior: Rosario de Santa Fe, La Plata, Bahía Blanca, Paraná, Concordia, Gualeguaychú, Gualeguay, Victoria, La Paz (E. R.), R. Sáenz Peña (Chaco).

Agencias: Puerto Ing. White (B. Blanca), Ensenada (La Plata).

Capital realizado, $ 10.000.000 oro sellado

Fondo de reserva ordinario . " 931.215 " "

ABONA	C/legal	O/sellado
Por dep. en c. c.	1 o/o	1 o/o
A plazo fijo 30 d.	2 "	2 "
Id. id. id. 60 días	3 "	3 "
Id. id. id. 90 días.	3 1/2 "	3 1/2 "
Id. id. id. 180 días	4 "	4 "
A mayor plazo. .	Convencional	

El Banco expide cartas de crédito, vende giros y transferencias por cables y órdenes postales sobre todas las ciudades y pueblos de Italia, así como sobre Londres, París, New York, etc. etc. También sobre Brasil, Chile, Paraguay y República Oriental del Uruguay. Recibe remesas al cobro y emite giros sobre todas las sucursales del Banco de la Nación Argentina. [illegible]

El Banco trata en general todas las operaciones bancarias.

Buenos Aires, abril de 1917

BANCO COMERCIAL ITALIANO. — FUNdado en el año 1896. — Bartolomé Mitre 460 al 468.

Sucursales: San Juan 1361, Rivadavia 2541, Corrientes 3002 y Bernardo de Irigoyen 1289-93.

Capital autorizado . . $	10.000.000	
Capital subscripto. . "	5.000.000	
Capital realizado . . "	5.000.000	
Reservas . . . . . "	[illegible]	

Abre cuentas corrientes, depósitos a plazo fijo y Caja de Ahorros [illegible] cobranzas, compra y venta de títulos, se dan cartas de crédito, giros telegráficos y a la vista y a plazo, sobre cualquier punto de Europa.

Administra propiedades, hace préstamos sobre alquileres, encárgase de percibir las rentas a e[illegible]

Compra y vende billetes de banco italianos, franceses, uruguayos o de cualquier valor.

Ordenes de pago sobre todas las oficinas postales de Italia, Francia y España.

Abona por año:		
Por depósitos en cuenta corriente	1	o/o
A plazo fijo de 30 días. . . .	2	"
A plazo fijo de 60 días. . . .	3	"
A plazo fijo de 90 días . . .	4	"
A plazo fijo de 180 días . . .	4 1/2	"
A plazo fijo de 1 año	5	"
En Caja de Ahorros después de 60 días	4	"
En liras italianas con giro sobre Italia	3	"
Por depósitos que se empleen en préstamos hipotecarios al plazo fijo de un año	6	"

El Banco hace toda clase de operaciones bancarias.

Horario de las sucursales: de 9 a 11 a. m. y de 3 p. m.; de 5 a 6.30 p. m. — Domingo Repetto, gerente.

BANCO DE LONDRES Y RIO DE LA Plata. — Buenos Aires, Bartolomé Mitre 399. — Barracas al Norte, Montes de Oca 701. — Once, Pueyrredón [illegible] — Santa Fe 2122. —Bernardo de Irigoyen 1158. — Boca, Almirante Brown 1159.

Abona por año	Papel	Oro
Por depósitos en c. c.	sin int.	sin int.
Id. a la vista, con libreta	sin int.	sin int.
Id. a plazo fijo de 3 meses	3 o/o	1 o/o
Id. a plazo de 6 meses	3 1/2 o/o	1 o/o
Por depósitos en Caja de Ahorros hasta $ 10.000 papel, después de 60 días. . .	4 "	sin int.
Cobra por año:		
Por adelantos en c. c.	8 o/o	8 o/o

Depósitos en Caja de Ahorros se reciben en las siguientes sucursales: Once de Septiembre, calle Santa Fe, calle Bernardo de Irigoyen, Boca y Barracas. Sucursales en Chile: Santiago y Valparaíso.

Buenos Aires, abril 1.o de 1916. — Jaimes Dey, Barry Scott, gerentes.

BANCO ESPAÑOL DEL RIO DE LA PLATA. — Casa matriz en Buenos Aires, Reconquista número 200.

Capital suscripto . $	100.000.000.—m/n	
Capital realizado . "	98.184.[illegible] "	
Fondo de reserva . "	48.940.[illegible] "	
Prima a cobrar . "	[illegible] "	

SUCURSALES

En el exterior: Barcelona, Bilbao, Coruña, Génova, Hamburgo, Londres, Madrid, Montevideo, París, Río de Janeiro, San Sebastián, Valencia y Vigo.

En el interior: Adolfo Alsina, Bahía Blanca, Balcarce, Bartolomé Mitre, Córdoba, Dolores, La Plata, Lomas de Zamora, Mar del Plata, Mendoza, Mercedes (San Luis), 9 de Julio, Pehuajó, Pergamino, Rafaela, Rivadavia, Rosario con una agencia, Salta, Saladillo, San Juan, San Nicolás, San Pedro, Santa Fe, Santiago del Estero, Tres Arroyos y Tucumán.

AGENCIAS EN LA CAPITAL

Número 1, Pueyrredón 185, núm. 2, Almirante Brown 1201; núm. 3, Vieytes 2000; núm. 4, Cabildo 2027; núm. 5, Santa Fe 2201, núm. 6, Corrientes 2201; núm. 7, Entre Ríos 1145; núm. 8, Rivadavia 6962; número 10, Bernardo de Irigoyen 1600, núm. 15, Bernardo de Irigoyen 261; número 16, Reconquista y Paseo de Julio.

Corresponsales directos en todos los países.

Abona por depósitos en moneda legal		
En cuenta corriente . . .	Sin interés	
A 30 días	1 1/2	o/o
A 60 días	2	"
A 90 días	3	"
A mayor plazo	Convencional	
Depósitos a premio con moneda nacional hasta pesos 10.000 después de 60 días	4	o/o
Cobra:		
En cuenta corriente . . .	8	o/o
Descuentos generales . . .	convencional	

El Banco se ocupa de toda clase de operaciones bancarias en general. — Buenos Aires, septiembre 30 de 1917.—Elías D. Arambarri, gerente general.

BANCO FRANCES DEL RIO DE LA PLATA — Reconquista 157. — Buenos Aires. — Sucursales: Rosario de Santa Fe y Bahía Blanca. Corresponsal en París: Banque Argentine & Française, Boulevard Haussmann 85.

SE ABONA POR AÑO	Curso legal	
Por depósito en cuenta corriente.	1	o/o
A plazo fijo de 30 días . . .	1 1/2	o/o
A plazo fijo de 60 días . . .	2 1/2	o/o
A plazo fijo de 90 días . . .	3 1/2	o/o
A mayor plazo.	Convencional	
En Caja de Ahorros después de 60 días	4	o/o
SE COBRA		
Por adelantos en cuenta corriente	8	o/o
Por descuentos de pagarés de comercio y letras . . .	Convencional	

El Banco se ocupa de toda clase de operaciones bancarias: Giros y cobranzas sobre todas las ciudades y principales pueblos del interior de la República, Asunción del Paraguay, Montevideo, etc. Letras de cambio, transferencias telegráficas y cartas de crédito sobre Francia, Inglaterra, Italia, Estados Unidos, España, Suiza, etc. Compra Venta y custodia de títulos, cobranzas de cupones y valores, administración de propiedades y colocaciones hipotecarias por cuenta de terceros.

Servicio especial de giros postales franceses y remesas de fondos a los movilizados — [illegible] Director general.

PROFESIONALES

ABOGADOS

Estudio de los doctores
José María Sáenz Valiente y Andrés Ferreyra
Abogados
Lavalle 1812 — U. T. 4240 Libertad

Dr. Fernando Saguier
Estudio: Florida 440
U. T. 6087 (Avenida)

Dr. Hipólito Leys
Estudio: Lavalle 930. U. T. 3008 L.

Dr. Domingo E. Salaberry
Defensa 188

Dr. Pedro A. Fox
Estudio: B. Mitre 754

D. Leonardo Pereyra Iraola
Estudio: Florida 880. U. T. 1201 (Avenida); Esmeralda 1212, U. T. 1521 (Juncal).

MEDICOS

ANALISIS — LABORATORIO Y FARMACIA — Abierto Día y Noche
SUIPACHA 477 — U. T. 316, Libertad — DOCTORES **NELSON**

Dr. Carlos F. Roldán Vergés
Garganta, nariz y oídos
Médico del servicio de la especialidad en el hospital Durand. Consultas de 3 a 6, Serrano 2318.

Dr. L. VETERE de la Universidad de Nápoles y Buenos Aires, ex médico del Hospital Italiano. Cirujano especialista en enfermedades de señoras. Cirugía en general. Enfermedades secretas y vías urinarias. —POZOS 611 — Consultas: de 7 a 10 a. m. y de 2 a 4 p. m. Festivos: de 7 a 10 a. m. — U. T. 618 Libertad.

VARIOS

JUAN J. GUERRA
Empresario pintor
[illegible] San Salvador 4509, Buenos Aires.

LICITACIONES

Caja Nacional de Jubilaciones y Pensiones

[illegible] — El secretario.

Ministerio de Agricultura

Dirección General de Enseñanza e Investigaciones agrícolas

Paseo Colón 950, (2o. piso)

Licitación de artículos de almacén y comestibles. Llámase a licitación, por segunda vez, y por el término de 15 días, a contar de la fecha, para la provisión de artículos de almacén y comestibles para las Escuelas de Agricultura dependientes de esa repartición, durante el año 1918 próximo.

Los interesados podrán retirar el pliego de condiciones en la Dirección General de Enseñanza Agrícola, sección Contaduría, todos los días hábiles de [illegible] p. m., con excepción de los sábados, de 10 a 12 a. m. — Buenos Aires, diciembre 11 de 1917. — El Director.

5.887 v. dic. 27

DIRECCION GENERAL DE MINAS

En la Dirección General de Minas, Geología e Hidrología del Ministerio de Agricultura, calle Maipú 1241, se recibirán propuestas para la provisión de materiales y accesorios para máquinas perforadoras, hasta el día 31 de diciembre de 1917, a las 2 p.m. Informes Sección Contabilidad, de 12 a 6 p. m.

4.937 v. Dic. 31.

Consejo Nacional de Educación

LICITACION

Llámase a licitación pública para el día [illegible] de enero próximo, para la provisión de [illegible] para las escuelas de la Capital durante el año 1918, de acuerdo con las [illegible] que podrán consultar los interesados en la Dirección Administrativa (R. Peña 0[illegible]), todos los días hábiles, de [illegible] p. m.

La apertura de las propuestas, que deberán ser presentadas escritas a máquina, por duplicado, de acuerdo en un todo con lo establecido en las Bases de Selección y Contabilidad, tendrá lugar el día señalado, a las tres [illegible] secretario general.

[illegible] enero 10

MINISTERIO DE OBRAS PUBLICAS

Dirección Gral. de Obras Hidráulicas

Se llama a licitación pública para la provisión de un motor marino a petróleo crudo, de 2[illegible] a 30 HP, para ser instalado en la lancha [illegible] R[illegible] al servicio de [illegible] de acuerdo con los documentos que los interesados podrán retirar gratuitamente en la Dirección General de Suministros y Materiales, casa de gobierno, tercer piso.

La apertura de propuestas tendrá lugar en la Dirección General de Obras Hidráulicas, el día 15 de enero, a las 3 de la tarde, ante el escribano mayor de gobierno, en presencia de los interesados que concurran al acto. — Buenos Aires, diciembre 15 de 1917. [illegible] v. en. 15

Penitenciaría nacional

Llámase a licitación pública por el término de treinta días a contar desde la fecha, para la provisión de los elementos necesarios para la elaboración de pan y fideos durante los seis primeros meses del año próximo, en un todo de acuerdo con el pliego de condiciones que se halla en el [illegible] Oficial.

Las propuestas serán abiertas en la dirección de la Penitenciaría Nacional el día 29 de diciembre próximo a las 11 de la mañana, y deberán presentarse para que sean tomadas en consideración en un todo de acuerdo con el pliego de condiciones y planillas que se encuentran en la secretaría del citado establecimiento a disposición de los interesados, todos los días hábiles, de 12 m. a 6 p. m.—Buenos Aires, noviembre 30 de 1917 —El secretario.

5,775 v. dic 29

Intervención Nacional

Dirección General de Salubridad y Obras Sanitarias de la Provincia de Buenos Aires.

Llámase a licitación pública por el término de quince días para la construcción del conducto de aguas pluviales en la calle 58, entre 18 y 19, en una extensión de 120 metros lineales.

Las propuestas deberán presentarse en sobres cerrados y lacrados en la secretaría de esta Dirección General y serán abiertas el día sábado 29 de diciembre del corriente año, a las 10 a. m., en presencia de los interesados que concurran.

Los planos y pliegos de condiciones podrán consultarse diariamente de 1 a 4 p. m., en la Sección Técnica de esta Dirección.

La Plata, diciembre 14 de 1917. — Miguel F. Arguello, secretario.

5,912-v. dic. 28.

Ministerio de Hacienda de la Provincia de Buenos Aires

Licitación de títulos de Deuda Interna

De conformidad con lo dispuesto en la resolución dictada en la fecha por el señor interventor nacional, llámase a licitación para el retiro de la circulación de títulos de Deuda Interna de la Provincia de Buenos Aires, hasta la concurrencia de $ 350.000: TRESCIENTOS CINCUENTA MIL PESOS MONEDA NACIONAL, en efectivo, y en la siguiente proporción:

	$ m/n.
[illegible] primera serie	2[illegible]
[illegible] segunda serie. . . .	[illegible]
[illegible] tercera serie	[illegible]
Edificación escolar	[illegible]
Obras de salubridad	[illegible]
[illegible] primera serie . . .	[illegible]
[illegible] segunda serie . . .	20.000
Obligaciones del Banco de la provincia	[illegible]
Bonos de pavimentación . .	[illegible]
[illegible] Popular de Ahorros: Serie A	[illegible]
Serie B	[illegible]

El acto tendrá lugar el día viernes 2[illegible] del corriente, a las tres y media de la tarde, en el despacho del señor secretario de hacienda de la intervención nacional, en presencia de uno de los miembros de la Junta [illegible] Público y de los interesados que concurran.

Los depósitos de garantía para esta licitación deberán efectuarse en la Tesorería General de la Provincia, a la orden del ministerio de hacienda, equivalentes al dos por ciento por lo menos, del importe de las [illegible] Este depósito podrá hacerse en efectivo o con los mismos títulos ofrecidos, [illegible] las propuestas no serán tomadas en consideración.

[illegible] propuesta [illegible] títulos [illegible] perderá a favor del fisco [illegible]

La Plata, [illegible] de 1917. — Enrique Frías y Frías, oficial mayor.

[illegible] v. dic. 2[illegible]

Municipalidad de La Plata

Licitación para enajenar el impuesto que grava la fijación de avisos en todo el municipio de La Plata, durante el año 1918.

Por disposición del señor comisionado de la intervención nacional en la Municipalidad, llámase a licitación verbal para enajenar el impuesto que grava la fijación de avisos en todo el municipio de La Plata, por el año 1918.

El acto tendrá lugar en el despacho del señor comisionado, el día 26 del actual a las 4 p. m., y hasta esa fecha pueden los interesados consultar en esta oficina el pliego de condiciones y demás antecedentes.

La Plata, Diciembre [illegible] de 1917. — José García Cortina, secretario.

[illegible] v. dic 2[illegible]

Municipalidad de La Plata

Licitación para la construcción de 14.164 metros cuadrados con 35 decímetros de macadam.

[illegible]

El acto tendrá lugar en el despacho del señor comisionado, el día [illegible] del actual a las 4 p. m., y hasta esa fecha pueden los interesados consultar en esta oficina el pliego de condiciones y demás antecedentes — José García Cortina, secretario.

Diciembre 12 de 1917.

5.911 v. Dic. 28

Ministerio de Obras Públicas de la provincia de Buenos Aires

Llámase a licitación por el término de [illegible] días a contar desde la fecha para la instalación de un ascensor en el Hospital Policlínico de esta ciudad de acuerdo con los planos y pliego de bases y condiciones que los interesados pueden consultar en la dirección de arquitectura, ferrocarriles e inspección de máquinas y electricidad, de este ministerio, calle 7 número 1175, todos los días hábiles de 12 m. a 5 p. m.

Las propuestas serán abiertas en la mencionada dirección el día [illegible] a las 2 p. m., en presencia de los interesados que concurran. — La dirección.

La Plata, diciembre [illegible] de 1917.

[illegible]

Intendencia Municipal de la Capital

Licitación para la provisión de drogas y útiles

Llámase a licitación para la provisión de drogas [illegible] con destino a las dependencias de la Administración Sanitaria, durante el primer semestre del año 1918. Tendrá lugar el día 24 del corriente a las [illegible] de la tarde. El pliego de condiciones puede consultarse en la Oficina de Licitaciones.—Buenos Aires, Diciembre de 1917.

5.924 v. dic. 24

Licitación para la provisión de gasa hidrófila

Llámase a licitación para la provisión de gasa hidrófila durante el primer semestre del año 1918, con destino a las dependencias de la Administración Sanitaria. Tendrá lugar el día 24 del actual, a las 2 de la tarde. El pliego de condiciones puede consultarse en la Oficina de Licitaciones.—Buenos Aires, diciembre de 1917.

5.925 v. dic. 24

Licitación para la provisión de leche

Llámase a licitación para la provisión de leche con destino a las dependencias de la Administración Sanitaria, durante el primer semestre del año 1918. Tendrá lugar el día 26 del corriente, a las 3.30 de la tarde. El pliego de condiciones puede consultarse en la Oficina de Licitaciones. — Buenos Aires, diciembre de 1917.

5.925 v. dic. 24

Licitación para la provisión de maderas

Llámase a licitación para la provisión de maderas con destino a las dependencias municipales, durante el primer semestre del año 1918. Tendrá lugar el día 27 del actual, a las 3 p. m.

El pliego de condiciones puede consultarse en la Oficina de Licitaciones.

Buenos Aires, diciembre de 1917.

5.961 v. dic. 27

Licitación para la construcción de adoquinado

Llámase a licitación pública para el día 28 del corriente, a las 3.30 p. m., para la construcción del adoquinado de granito con base de hormigón de cal en las calles Tronador, de Besares a Avenida del Tejar, y Avenida de los Incas entre Zapiola y Freyre, de acuerdo con el pliego de condiciones que puede consultarse en la Oficina de Licitaciones, Avenida de Mayo [illegible], segundo piso.

Buenos Aires, diciembre 20 de 1917. — El secretario.

5.970-v. dic. 28.

Licitación para la provisión de papas

Llámase a licitación para la provisión de papas con destino a los hospitales y demás dependencias de la Administración Sanitaria durante el primer trimestre del año 1918. Tendrá lugar el día [illegible] del corriente, a [illegible] p. m. El pliego de condiciones puede consultarse en la Oficina de Licitaciones.

Buenos Aires, diciembre de 1917.

5.967-v. dic. 31.

PAVIMENTACION

En cumplimiento del artículo 11 de la ley de pavimentación 7091 y del 1.o de su correspondiente reglamentación, se cita a los propietarios de las calles [illegible] entre San Luis y Córdoba, [illegible] Gómez entre Paso y [illegible] y Avenida San Martín, entre [illegible] del ferrocarril al [illegible] afirmado ya [illegible] para que [illegible] de Obras [illegible] número [illegible] de la obra [illegible] calzadas [illegible] número 125 [illegible] contribuyentes [illegible] sucesivo se [illegible]

Buenos Aires, diciembre 12 de 1917. — El secretario.

[illegible] v. dic. 26.

Cementerio del Oeste

Se previene a las personas que tengan deudos depositados en los nichos del Cementerio del Oeste, cuya ubicación y nombre del cadáver se indica a continuación, que el dentro de los [illegible] días del vencimiento se procederá a practicar la reducción [illegible] correspondiente, se procederá a colocar los cadáveres en el [illegible]

2.a capilla—

[illegible] María M. de Silva.

1.a capilla—

[illegible] Manuel López.
[illegible] S. Blanco.
[illegible]
[illegible] María [illegible]
[illegible]
[illegible] Simonetti.
[illegible]
[illegible] Lello.
[illegible]
[illegible]
[illegible] Cáceres
[illegible]
[illegible]
[illegible] Fierro
[illegible]
[illegible]
[illegible] de Arte.
[illegible] de Dagnino.
[illegible] de Aberzianl.
[illegible] dorf.
[illegible] María V. Giménez
[illegible] Ignacio [illegible]

1.a galería, 1.a sección—

[illegible] Carlos [illegible]
[illegible] de [illegible] no.
[illegible] Víctor [illegible]
[illegible] G. de Graceo.
[illegible] Rosa [illegible] de Dulce.
[illegible] América Montero.
[illegible] Martín Simpson
[illegible] Miguel Arrata
[illegible] Enrique Riva
[illegible] Próspero [illegible] Fort.
[illegible] Juan Rosarillo.
[illegible] Roberto Ruiz
[illegible] Blanca [illegible] de Corrao.
[illegible] Agustín Fassetti
[illegible] Bartolomé Grosso.
[illegible] Luis Ghersi
[illegible] Rosa P. [illegible] Rasca
[illegible] de Palma.
[illegible] Francisco Fernández
[illegible] Guillermina [illegible]
[illegible] Carmen [illegible] Ocampo
[illegible] Juan Tel[illegible] Laterrize
[illegible] Josefa [illegible] de González.
[illegible] Juan Lozano
[illegible] María M. de Ravazzano

2.a galería, 1.a sección—

70 Juan J. Amestoy
1[illegible] Saturnina y Enrique Amor.
[illegible] Clotilde [illegible] de Granara.
[illegible] Sin especificar nombre.
[illegible] Santiago Armendáriz.
3[illegible] Francisco Converse.
37[illegible] Angela P. de Ferrarim.
39[illegible] Juan Mazza.
40[illegible] Roque Lozano.
43[illegible] Juan Rocabert.

3.a galería, 1.a sección—

74 Vicente Griego.
1[illegible] Juan B. de Ramasco.
27[illegible] M. J. Palma.
28[illegible] M. C. de Pérez.
[illegible] Carlos Novaro

3.a galería, subterráneo—

[illegible] Carmen Elena Gestoso.

1.a galería, 1.a sección—

1 Teodora M. de Neve.
[illegible] Fanny M. de Denti.

4.a galería, subterráneo—

[illegible] Virgilio Chiste.

5.a galería, 1.a sección—

786 Enrique Piccaluga
991 Baldomera Barreneche

5.a galería, subterráneo—

292 Magdalena N. de Saurmes.
601 Defendente Pesagno.

El secretario.

Diciembre de 1917.

5,960-v. enero.11

REMATES

"LA MARIA LUISA" Monte Grande F.C.S.
Venta permanente de reproductores puros y Regtro. Preparatorio
RAZA PERCHERONA
Venta de caballos de tiro.
" de toros puros por cruza Durham
" de vacas lecheras Holstein.
Dirigirse escritorio: CARLOS ROLLERI—Avenida de Mayo 769—3er. piso
De 3 a 5 p. m.

Bravo Barros y Cía.

WARNES 154 Y 158 — JUDICIAL— Sobre el Parque Centenario, a una cuadra de la avenida Chubut y a tres de Triunvirato. Propiedad moderna, excelente construcción. Casa de familia y tres departamentos. Renta mínima, $ 2400 al año. Juez doctor Adolfo Casabal, secretario Enrique Aranda. Juicio doctor Diego A. Rutland con Mosquera, Sáenz y Cía. Base $ 10.000.

El domingo 30 de diciembre, a las 3 de la tarde, en la misma propiedad.

TERRENO: 9 metros (10v39) por 43 metros 20 (49v88) en un costado, 38 metros 90 (44v92) en otro y 10 metros 07 (11v63).

EDIFICIO: Número 158, casa con vestíbulo, sala, tres habitaciones, cuarto de baño, cocina, pieza de servicio y patio. Número 154: Tres departamentos, cada uno, con dos habitaciones, cocina, pieza de servicio, patio y galería de cristales. — Desocupada, puede verse. — 8 o|o a cuenta de precio. Comisión 2 o|o. Informes, 351 San Martín 351.— Bravo Barros y Cía.
5|937 v. dic. 29

TERRENO EN CORDOBA. — JUDICIAL. — En Villa Huidobro, capital del departamento General Roca. Con todo lo edificado y adherido al suelo. Juez doctor Uladislao F. Padilla, secretario Juan Carlos Fox. Juicio Sociedad Fomento Territorial Sud Americano con Wolfgang Morell. Base, $ 12.000.

El viernes 4 de enero, a las 3 p. m., en nuestra casa, 351 San Martín 361 (Buenos Aires). Forman el esquinero sudoeste de la quinta número 44 y mide 42 metros de Este a Oeste por 69 metros de Norte a Sud. Da frente a dos calles públicas. 8 o|o a cuenta de precio. Comisión, 2 o|o. Informes. 351 San Martín 361. — Bravo Barros y Cía.
5|983-v. enero 3.

M. Villar Saenz Peña y Vidal

JUDICIAL — Central — A 3 cuadras de la Avenida de Mayo. Propiedad, Santiago del Estero 452, entre Belgrano y Venezuela. Con asfalto y tranvía al frente. Orden del señor juez de 1a. instancia, doctor Colombres, secretaría doctor Rocha. Juicio sucesorio de Felipe Carranza. Base, 2|3 partes de su tasación, $ 21.638.66 m|n.

El domingo 30 de diciembre, a las 5 p. m., sobre la misma propiedad. Mide 8m66 de frente por 30m80 de fondo, con un martillo a favor en el costado norte de 50 centímetros de ancho por 7m70 de fondo. Superficie total 270.58 m. c. Edificio: salón de negocio al frente, comedor, 5 habitaciones y comodidades; cielorrasos de yeso, pisos de tea, revoques en cal, carpintería de pino, azotea, aguas corrientes, luz eléctrica y cloacas. Visítese. Seña 8 o|o a cuenta de precio, Comisión 2 o|o. Informes a la secretaría citada, Palacio de Justicia 6o. piso, o a nuestra casa Victoria 599 esquina Perú. U. Telef. 762, Avenida.
5|944 v. dic. 30

Adolfo Calvete

JUDICIAL! — 4.603 hs. 70 as. y 28 cs. de valioso campo en Santiago del Estero, sobre el pueblo y estación Herrera, F. C. C. A. Por disposición del señor juez en lo civil, doctor Juan Carlos Lagos, y como perteneciente al juicio seguido por la Sociedad Territorial Belga Argentina" contra los señores Fuentes y Carabelli (cobro hipotecario), remataré en mis escritorios Cangallo 442, el sábado 29 de diciembre, a las 4.30 de la tarde, un campo de 4.603 hs. 70 as. y 28 cs., ubicado en la provincia de Santiago del Estero, situado sobre el pueblo y estación Herrera del F. C. C. A., en el departamento Avellaneda, antes 28 de Marzo, que se denomina Chañar Corral. En su cabecera O. lo cruza la línea del F. C. C. A. y está distante hoy unos 4 kilómetros del río Salado, teniendo además 2 canales de riego propios destinados a aprovechamiento de las aguas del mencionado río Salado. El agua de los canales es potable y en las partes bajas del campo existe agua buena de filtración entre 4 y 5 metros de profundidad. La tierra en general es buena para producir alfalfa y en consecuencia para agricultura. Campo alambrado en todo su perímetro y dividido en varios potreros, teniendo como poblaciones una casa inmediata al pueblo de material y de madera, un galpón de hierro galvanizado, otra casa de material con techos de cinc y pequeñas poblaciones. El campo en cuestión mide en sus costados N. y S., respectivamente, 12.990 metros por 3.637 metros 20 cents., lo que hace una superficie total originariamente de 4.724. hs. 72 as. y 28 cs. hoy reducidas por desmembraciones para pueblo, canal y vía de ferrocarril a las que se venden, o sean 4.603 hs. 70 as. y 28 cs. Linderos: al N. con don José de la Cruz Herrera, al S. y O. con el fisco y al E. con los señores Manuel Mansilla y Juan Paz. Tasación $ 25 m|legal la hectárea, o sean $ 115.092.57. Base de venta 2|3 partes, igual a $ 16.66 la hectárea, o sean pesos 76.728.38 moneda legal. Exigiré el 8 o|o a cuenta de precio y como seña y 2 o|o por mi comisión en efectivo. Otros informes, a los tribunales, secretaría del doctor Pastor Achával Rodríguez (6o. piso), o a mis escritorios, Cangallo 442.—Adolfo Calvete.
5|939 v. dic. 29

Angel M. Queimadelos

JUDICIAL. — EN ESTA CIUDAD, CALLE Huergo número 267, el día 30 de diciembre de 1917, a las 4 p. m., (domingo).

EDICTO JUDICIAL:

Por disposición del señor juez en lo civil, doctor Juan Carlos Lagos, secretaría del autorizante, se hace saber por el término de 15 días, que ha sido designado el martillero público don Angel M. Queimadelos, en los autos testamentarios de doña Amorosia Ferreyra de Scherer, a fin de que proceda a la venta en subasta pública, de las propiedades pertenecientes al juicio testamentario.

1.a Una casa situada en esta capital, calle Huergo número 267 (Palermo). Mide 8 metros 66 cent. de frente por 49 metros 85 cm. de fondo. Superficie, 431 metros 27 cm. cuadrados. Compuesta de tres habitaciones, cocina, w. c. de mampostería (cal y mezcla), una pieza de hierro galvanizado. Cielos rasos de yeso, pisos pino tea, patios de mosaicos y adoquinado al frente. Base, dos terceras partes de la tasación, $ 7.050.16 que importan $ 4.700.10, el 8 o|o de seña; 2 o|o de comisión.

2.a Una bóveda en el cementerio de la Recoleta, sección 6.a del plano antiguo que ocupa dos sepulturas, número 4 lote 15 y número 6 lote 21, teniendo de frente 1 metros 732 mm. y de fondo 2 metros 50 cm., formando una superficie de 4 metros 33 cm. cuadrados. Consta de subsuelo de 5 metros de profundidad con capacidad para 16 catres; una capilla con altar; todo construído de material revestido de mármol. Base, dos terceras partes de la tasación, $ 11.148, que importan $ 7.432, 8 o|o de seña y 2 o|o de comisión. La que se rematará en la calle Huergo número 267, a la misma hora.

3.a Una casa, en el pueblo del Carmen de Las Flores (provincia de Buenos Aires), situada en la calle Libertad y Santa Rosa, edificada en el lote M. de la manzana 59, con frente al N. E., con 21 metros 65 cm. por 45 metros 30 cm. al N. O., lindando con los solares A. y J. respectivamente; y una superficie total de 937 metros con 45 cm. Compuesta de 5 habitaciones grandes, 2 de servicio, y w. c. de mampostería, galería al frente de las habitaciones, un galpón de zinc al fondo, cielos rasos de madera y pisos de pino. Zaguán de mosaicos y azotea de teja francesa. Base, dos terceras partes de la tasación, $ 6.250 que representan $ 4.166.68. Seña, el 8 o|o y comisión, 2 por ciento. En la misma propiedad, el mobiliario que adorna la casa, a saber: 3 camas de una plaza, 1 de dos, 4 roperos, 3 lavatorios, 5 colchones, 24 sillas de Viena, 4 mesas de luz, comedor, 1 juego sala tapizado, 1 mesa de centro, 1 mesa de comedor, 2 mesas de pino en la cocina, 1 aparador enchapado, 1 sillón Hamaca, y varios útiles de cocina. En la propiedad el 8 o|o como seña y 2 o|o de comisión y en el mobiliario el 30 o|o de seña y el 10 o|o de comisión. Se hace saber que el remate de la casa de las Flores y el mobiliario rematarán el día 6 de enero del año 1918, a las 2 p. m. en la misma finca. Más datos, en la secretaría del actuario y Cerrito 351.
5|931 v. dic. 29.

Lauro D. Cano

JUDICIAL — Casa Pujol 818—Edificada en terreno de 6.66 metros de frente por 15.43 de fondo al N.O. y 15.12 metros al S. E. Orden del señor juez de primera instancia Dr. Matías Mackinlay Zapiola, secretaría del doctor Quirno Costa, en los autos seguidos por don Miguel Cavilia contra don Pascual Guglielmetti, cobro hipotecario. El domingo 6 de enero de 1918, a las 4.30 p. m., en la misma. Base, $ 6.697,50 m|n. Seña, 8 o|o, comisión 2 o|o en efectivo al comprador.

Otros informes, a la secretaría actuaria, Palacio de Justicia, 6.o piso, o a mi escritorio, Rivadavia 1255.

Buenos Aires, diciembre 21 de 1917. — José A. Quirno Costa, secretario.
5|999 v.En.6

LUCIANO A. CHAVES y Cía.

CANGALLO 460

JUDICIAL—CASA CALLE AGUIRRE 456.—Mide 8.66 mts. de frente por 12.45 mts. de fondo. Edificada en mampostería de ladrillos, buena carpintería y instalación de luz eléctrica; consta de zaguán, vestíbulo, comedor, tres dormitorios, una pieza alta, cocina, baño, etc. etc. — Base $ 6.333.33 m|n. Venta por orden del juez doctor Adolfo Casabal, secretaría del doctor Laspiur. — Juicio Pedro Jaurigoity y don Juan Duc contra doña Carlota Arias.

El miércoles 3 de enero, a las 4 p. m. sobre la misma. El comprador entregará el 8 o|o de seña a cuenta de precio.—Informes a nuestra oficina. — Luciano A. Chaves y Cía. — Armando Laspiur, secretario.
5|941-v. enero 3.

AVISOS VARIOS

Banco El Hogar Argentino
Avenida de Mayo 886
Tiene casas y departamentos en alquiler, en esta capital y pueblos suburbanos.

DODERO Hermanos
CORREDORES MARITIMOS
Montevideo, Rosario, Bahía Blanca
25 de Mayo 267-73. Buenos Aires

Teatro Municipal de Bahía Blanca

Se avisa que el TEATRO MUNICIPAL DE BAHIA BLANCA se arrienda directamente a las compañías teatrales, concertistas, conferencistas, etc., de acuerdo a las ordenanzas vigentes, las que en copia pueden solicitarse en la secretaría de esta municipalidad.
Bahía Blanca, octubre 30 de 1917.
RUFINO ROJAS.
Comisionado municipal.
EDUARDO BAMBILL,
Secretario.

Cía. Argentina de Navegación
(Nicolás Mihanovich) Limitada
Casa matriz 41 Threadneedle Street, London E. C.
FLOTA 350 BUQUES
Itinerario a regir desde el 21 de noviembre de 1917

Línea Buenos Aires-Montevideo. — Salidas de la Dársena Sud, todas las noches a las 10.30 p. m., con los nuevos y lujosos vapores a turbina "Ciudad de Buenos Aires", y "Ciudad de Montevideo".
Línea Salto y escalas. — Salidas martes, jueves y domingos, a las 3 p. m.
Línea Colonia-Carmelo y escalas. —Salidas miércoles y domingos, a las 8 a. m.
Línea directa a Gualeguaychú. — Salidas miércoles y sábados, a las 5 p. m.
Línea Paraná-Alto Paraná (hasta Posadas). Paraguay-Alto Paraguay (hasta Corumbá). — Salidas miércoles y domingos, a las 10 a. m., sábados a las 11 a. m.
Para informes y pasajes, dirigirse a la Administración calle 25 de Mayo esquina Cangallo. — Buenos Aires.

Aceite Condal
el más puro de oliva

BANCO HIPOTECARIO NACIONAL

25 DE MAYO 245 — BUENOS AIRES

CONDICIONES GENERALES DE LOS REMATES

1.o—Los remates están sujetos a la aprobación del directorio, dentro de los quince días de efectuados, y se hacen por cuenta del deudor, con sujeción a las leyes números 8172 y 9155.
2.o—El comprador podrá continuar con la hipoteca que reconoce la propiedad, abonando la diferencia entre la deuda actual y el precio de compra.
3.o—Todo comprador abonará el efectivo al firmar el boleto, el 5 % de seña y el 1 % de comisión.
4.o—Los títulos de propiedad pueden ser revisados en el archivo del Banco antes del remate.
5.o—Por mayores informes, ocúrrase a las oficinas del Banco.

SUCURSAL LA PLATA

EL BANCO HIPOTECARIO NACIONAL rematará en su local 25 de Mayo Nro. 245 (capital federal), el día 27 de diciembre de 1917, a las 2 p. m., una chacra denominada Villa Agustina, ubicada en el paraje conocido por la Colonia Suiza, en el cuartel 2.o del partido de Baradero, compuesta de una superficie de 23 hectáreas; lindando: al N.O., calle en medio con Juan Egman; al S.O., también calle en medio con Francisco del Frade; al S.E., con Nicolás Hegi, y al N.E. con Juan Chicar y Juan Rosso. — Existen las siguientes construcciones: una casa-chalet, compuesta la planta baja de seis habitaciones y la parte alta de cinco habitaciones y demás dependencias. Separado un departamento con baño lavadero, cuarto de planchar y usina. Existe además otro pequeño chalet compuesto de 3 habitaciones.—N.o H.o 1695|9742; serie C. H. A. 6 o|o.—Base: $ 46.000. Hipoteca: $ 35.000. Deuda actual: pesos 32.266:887.
LA EPOCA, 13 de diciembre de 1917
5|905 v.Dic.27

EL BANCO HIPOTECARIO NACIONAL rematará, en el local del Banco de la Nación Argentina en Zárate, el día 2 de enero de 1918, a las 4 p. m., una quinta ubicada en el citado pueblo de Zárate, como a 7 cuadras al S. E. de la estación del F. C. B. A. al R., compuesta de una superficie de 31.799 metros, 52 centímetros cuadrados; lindando: al S. O. con Ramón Castex; al N. E. con Juan Salaberry; al N. O. con Miguel Muregui y al S. E., calle en medio con Antonio Montes. Su edificación consta de 5 habitaciones y dependencias. — N.o H.o 607|16495, serie H. Base, $ 6.000 Hipoteca, $ 5.000. Deuda actual, pesos 3.249:810.
LA EPOCA, 10 de diciembre de 1917.
5|966 v. En. 2.

SUCURSAL CORDOBA

Calle San Jerónimo, esquina Chacabuco

EL BANCO HIPOTECARIO NACIONAL rematará, a requerimiento judicial, en el local de su sucursal Córdoba, el día 27 de diciembre de 1917, a las 2 p. m., un campo con sus poblaciones y mejoras, ubicado en la pedanía General Mitre, departamento Totoral, provincia de Córdoba, compuesto de una superficie de 3489 hectáreas 91 áreas: lindando: al N., con herederos de Manuel Torres Cabrera; y Elías Narvaja; al S., con Francisco Díaz; al E., con sucesores de Ignacio Videla, y al O., con de Díaz, Ventura Cardozo y Carlos Frías.—Nro. H.o 1051|6557; serie C. H. A., 6 o|o; base, $ 40.600; hipoteca, $ 35.000; deuda actual, pesos 32.009:893.
LA EPOCA, 13 de diciembre de 1917
5|904 v.Dic.27

EL BANCO HIPOTECARIO NACIONAL rematará, a requerimiento judicial, en el local de su sucursal Córdoba, el día 27 de diciembre de 1917, a las 2 p. m. un campo con sus poblaciones y mejoras, ubicado en la pedanía General Mitre, departamento Totoral, provincia de Córdoba, compuesto de una superficie de 3.489 hectáreas, 91 áreas: lindando: al N., con herederos de Manuel Torres Cabrera y Elías Narvaja; al S., con Francisco Díaz; al E., con sucesores de Ignacio Videla y al O., con de Díaz, Ventura Cardozo y Carlos Frías. N.o H.o 1051|6557, serie C. H. A. 6 o|o. Base, pesos 41.000. Hipoteca, pesos 35.000. Deuda actual, pesos 32.009:893.
LA EPOCA, 13 de diciembre de 1917.
v 27

SUCURSAL MENDOZA

Calle Rivadavia N.o 165

EL BANCO HIPOTECARIO NACIONAL rematará a requerimiento judicial, en el local de su sucursal Mendoza, el día 24 de diciembre de 1917, a las 10 a. m., una propiedad ubicada en el departamento Godoy Cruz, distrito San Francisco del Monte, compuesta de una superficie de 26 hectáreas, 4211 metros cuadrados de terreno plantado de viña francesa; sus límites son: al N., con calle pública Alsina, frente al lote número 2 del plano existente en esa sucursal; al S., con línea y otros terrenos del F. C. G. O. A.; al E., con la calle 9 de julio, frente a derechos de Edecio Correa y sucesión de Mauricio de la Rosa y al O., con el lote número 1 del plano citado. N.o H.o 1015|34120, serie L. Base, $ 38.000. Hipoteca, pesos 24.000. Deuda actual, $ 21.190:268.
LA EPOCA, 10 de diciembre de 1917.
5|875 v. Dic. 24.

EL BANCO HIPOTECARIO NACIONAL rematará, en el local de su sucursal Mendoza, el día 24 de diciembre de 1917, a las 9 a. m., una propiedad ubicada en el departamento San Rafael distrito Nevado, compuesta de una superficie de 17.895 hectáreas de terreno inculto, lindando: al N., con Domingo E. Bombal y Fusebio Bolio; al S., con los lotes 3 y 4 del plano existente en esa sucursal: al E., con el lote 2 y al O., con terrenos fiscales. N.o H.o 19|490, serie Préstamos Convertidos Ley N.o 2842. Base, $ 20.600. Hipoteca, $ 13.000. Deuda actual, pesos 10.293:015.

Los servicios deberán hacerse a razón del 10 o|o anual pagaderos en moneda nacional de curso legal del 1.o al 15 de abril y octubre. En caso de cancelación o anticipo, solo podrá efectuarse de acuerdo con lo dispuesto en las leyes números 2842 y 9155.
LA EPOCA, 10 de diciembre de 1917.
5|874 v. Dic. 24.

EL BANCO HIPOTECARIO NACIONAL rematará, en el local de su sucursal Mendoza, el día 26 de diciembre de 1917, a las 10 y 30 a. m., una propiedad ubicada en el departamento Las Heras, constante de una superficie de 24 hectáreas más o menos; conteniendo: 1 hect. de viña moscatel rosada, 17 hect. de viña francesa: 4 hect. de viña criolla de cabeza; 1 hect. 6000 metros con siembras; 2200 metros de cañaveral y el resto del terreno está ocupado por jardín, huerta de árboles frutales, una casa para familia y otras construcciones, sus límites son: N., con calle Pedro Pascual Segura y menores Gallegos al S., con Jorge y Ana María García Moyano; al E., con calle San Rafael y al O., con calle Lisandro Moyano. N.o H.o 711|28357, serie K. Base, pesos 84.000. Hipoteca, $ 60.000. Deuda actual, $ 51.845:018.
LA EPOCA, 12 de diciembre de 1917.
5|873 v. Dic. 26.

EL BANCO HIPOTECARIO NACIONAL rematará, en el local de su sucursal Mendoza, el día 27 de diciembre de 1917, a las 10.30 a. m., una propiedad ubicada en el departamento Maipú, a dos kilómetros de distancia de las estaciones Villa Maipú y Rusell (F.C.B.A.P.), compuesta de una superficie de 25 hectáreas 3544 metros cuadrados de terreno plantado de viña francesa. Contiene una casa para familia y otra para contratistas. La propiedad tiene derecho definitivo de agua para toda su superficie y riega por el canal Zanjón hijuela Delgado. Sus límites son: al N., con Tiburcio Segura e Ignacio Gallardo, calle pública de por medio; al S., calle pública frente a Alberto Runge; al E., ramal del circuito Luján, frente a Alberto Runge, y al O., Tiburcio Segura. — Nro. H.o 840|31202; serie L; base, $ 41.000; hipoteca, 30.000 $; deuda actual, $ 26.232:470.
LA EPOCA, 13 de diciembre de 1917.
5|902 v.Dic.27

EL BANCO HIPOTECARIO NACIONAL rematará en el local de su sucursal Mendoza, el día 27 de diciembre de 1917, a las 9 a. m., una propiedad ubicada en el departamento de Luján, distrito Carrodilla, compuesta de una superficie de 12 hectáreas 4642 metros cuadrados, conteniendo: 10 hect. 8616 metros de viña francesa frutal y el resto de 1 hect. 6036 metros cuadrados, está ocupado por terreno alfalfado, huerta de árboles frutales y edificio. La propiedad tiene derecho definitivo de agua para toda su superficie y riega por la hijuela Bovedas de Corvalán, derivado del canal Zanjón. Sus límites son: al N., con Rosa Aguirre de Gianello; al S., calle Castro Barros; al E., calle Terrada y al O., con Ricardo A. Norton. — Nro. H.o 57|3411; serie C. H. A., 6 o|o; base, $ 41.500; hipoteca, $ 28.000; deuda actual, 25.396:152 pesos.
LA EPOCA, 13 de diciembre de 1917.
5|901 v.Dic.27

EL BANCO HIPOTECARIO NACIONAL rematará, en el local de su sucursal Mendoza, el día 28 de diciembre de 1917, a las 10 y 30 a. m., una propiedad ubicada en el departamento San Rafael, compuesta de una superficie de 8 hectáreas, 9636 metros cuadrados, cultivados en su mayor extensión con viña francesa, con fallas y abandonadas. Contiene una casa para contratistas. La propiedad tiene derecho definitivo de agua para toda su superficie y riega por el canal Cerrito, derivado del río Diamante. Sus límites son: al N., calle pública: al S., con Gasmasti y Dalman, antes Valentín Josué; al E., con Arias y Bombal y al O., con Reinaldo y Nazareno Piastrollini. N.o H.o 7551|20913, serie C. H. A. 6 o|o. Base, pesos 16.000. Hipoteca, $ 10.000. Deuda actual, $ 9.492:045.
LA EPOCA, 14 de diciembre de 1917.
5|913 v. Dic. 28.

EL BANCO HIPOTECARIO NACIONAL rematará, en el local de su sucursal Mendoza, el día 29 de diciembre de 1917, a las 9 a. m., una propiedad ubicada en el departamento de Luján, distrito Vistalba a 3 kilómetros de las estaciones Blanco Encalada y Luján de Cuyo, del F. C. T. y B. A. P., respectivamente, compuesta de una superficie de 117 hectáreas, 5842 metros cuadrados, conteniendo: 101 hectáreas, 9342 metros de viña francesa; 2 hectáreas con árboles frutales; 2 hect. de potreros alfalfados y el resto sin diversos cultivos. Contiene además varios edificios. La propiedad tiene derecho definitivo de agua para 113 hectáreas, 9800 metros y riega por el canal Primero Vistalba, derivado del río Mendoza. Sus límites son: al N., con Carlos Enrique Ortiz y Pedro N. Ortiz; al S., con Aguinaga Hnos., David Ortiz y Salazar y Cía., al E., calle pública y al O., con Elena Ortiz. N.o H.o 228|14060, serie C. H. A. 6 o|o. Base, $ 250.300. Hipoteca, $ 190.000. Deuda actual, $ 176.517:572.
LA EPOCA, 14 de diciembre de 1917.
5|914 v. Dic. 28.

EL BANCO HIPOTECARIO NACIONAL rematará, a requerimiento judicial, en el local de su sucursal Mendoza, el día 31 de diciembre de 1917, a las 9 a. m., una propiedad ubicada en el departamento General Alvear, con superficie de 96 hectáreas, conteniendo: 11 hectáreas, 7530 metros de potreros alfalfados, y el resto de 84 hectáreas, 2470 metros, se compone de terreno cultivable. Contiene además una casa para familia. La propiedad tiene derecho definitivo de agua para toda su extensión y riega por el canal Matriz Alvear, derivado del río Atuel. Sus límites son: al N., con calle pública; al S., con Alejandro Gómez; al E., con calle pública y al O., con A. Arbenesen Cawron, S. Paulow. N.o H.o 515|16300, serie C. H. A. 6 o|o. Base, $ 24.300. Hipoteca, $ 20.000. Deuda actual, pesos 18.853:612.
LA EPOCA, 17 de diciembre de 1917.
5|947 v. Dic. 31.

EL BANCO HIPOTECARIO NACIONAL rematará, a requerimiento judicial, en el local de su sucursal Mendoza, el día 31 de diciembre de 1917, a las 10 a. m., una propiedad ubicada en el departamento San Martín, colonia Las Tres Porteñas, compuesta de una superficie de 180 hectáreas, de terreno cultivable e inculto, con derecho de agua para la mitad de su extensión. Sus límites son: al N., con los lotes 13, 15 y 18 del plano existente en esa sucursal; al S., con los lotes 18, 19, 20, 21, 22, 23 y 24; al E., con el lote 28 y al O., con el lote 20. N.o H.o 23|13870, serie K. Base, pesos 3.000. Hipoteca, $ 2.400. Deuda actual, $ 2.053:646.
LA EPOCA, 17 de diciembre de 1917.
5|948 v. Dic. 31.

EL BANCO HIPOTECARIO NACIONAL rematará, en el local de su sucursal Mendoza, el día 7 de enero de 1918, a las 10 a. m., un sitio y casa ubicada en la ciudad de Mendoza, calle Sarmiento números 1581 y 1583, antes 1643, compuesta de 9 piezas, hall, y demás dependencias, construída contra temblores, tiene un subsuelo con cuatro habitaciones principales, cocina, etc. e instalación de luz eléctrica y aguas corrientes. Edificada en terreno de 1.020 metros cuadrados. N.o H.o 518|16316, serie C. H. A. 6 o|o. Base, pesos 98.000. Hipoteca, $ 18.000. Deuda actual, $ 16.847:288.
LA EPOCA, 24 de diciembre de 1917.
6|5 v. Enero 7.

EL BANCO HIPOTECARIO NACIONAL rematará, a requerimiento judicial, en el local de su sucursal Mendoza, el día 7 de enero de 1918, a las 9 a. m., un terreno y edificios ubicado en esa ciudad, calle José Federico Moreno número 2079 y Beltrán números 325 y 345, terreno compuesto de una superficie de 1428 metros, 98 decímetros cuadrados, según plano y de 1475 metros, 49 decímetros cuadrados, según títulos. N.o H.o 340|12605, serie C. H. A. 6 o|o. Base, $ 9.500. Hipoteca, $ 5.000. Deuda actual, pesos 4.600:355.
LA EPOCA, 24 de diciembre de 1917.
6|4 v. Enero 7.

SUCURSAL SANTA FE

EL BANCO HIPOTECARIO NACIONAL rematará, en el local de su sucursal Santa Fe, el día 3 de enero de 1918, a las 11 a. m., una casa situada en esa ciudad, calle General San Martín número 878, entre las de Moreno y Buenos Aires, compuesta de varias piezas habitaciones y demás dependencias, edificada en terreno de 8.25 metros de frente al E., por 55.49 metros de fondo al O., o sea una superficie total de 457 metros, 915 milímetros cuadrados. N.o H.o 2028|28586, serie L. Base, pesos 19.500. Hipoteca, $ 15.000. Deuda actual, $ 12.849:264.
LA EPOCA, 20 de diciembre de 1917.
5|984 v. Enero 3.

SUCURSAL PARANA

EL BANCO HIPOTECARIO NACIONAL rematará, en el local del Banco de la Nación Argentina en Gualeguay, calle San Antonio esquina Uruguay, el día 2 de enero de 1918, a las 9 a. m., las siguientes propiedades: 1.o Una casa en la ciudad de Gualeguay calle Paraná número 95, edificada en terreno de 626 metros, 54 centímetros cuadrados, compuesta de 4 habitaciones principales y demás dependencias; lindando: al N. con la calle Paraná; al S., con F. Reynoso; al E., con Domingo Vuoto y al O., con sucesión de Acinelli. Base, $ 10.800. Hipoteca. $ 10.800. Deuda actual, pesos 9.443:689. Lote 2. Terreno compuesto de 6.765 metros cuadrados, ubicado en la ciudad de Gualeguay, calle Cerrito y San José; lindando: al N., calle en medio con Guillermo Mile, antes Juan B. Campodónico; al S., con el río Gualeguay al E., con la calle San José y al O., con la calle Cerrito. Base, $ 4.200. Hipoteca, $ 4.200. Deuda actual, $ 3.672:546. N.o H.o 1200|30281, serie L.
LA EPOCA, 19 de diciembre de 1917.
5|967 v. Enero 2.

Sucursal S. del Estero

EL BANCO HIPOTECARIO NACIONAL rematará en su local calle 25 de Mayo Nro. 245 (capital federal), el día 27 de diciembre de 1917, a las 2 p. m., dos fracciones de campo ubicadas en el departamento 28 de Marzo, hoy General Belgrano, con todo lo edificado, clavado y plantado, situadas como a 18 kilómetros de la estación Inca (F.C.C.N.) y como a 40 de la estación Malbrán (F.C. C.A.), a saber:

Lote 1. superficie: 1062 hs. 08 as. y 14 cs.; hipoteca, $ 15.300; deuda actual, 14.423:013; base de venta, 15.300 $.
Lote 2. superficie: 462 hs. 13 as. y 95 cs.; hipoteca: $ 6.700; deuda actual, 6.315:950; base de venta: $ 6.700.
Límites: Lote 1 Al N. con Antonio L. Agrelo y Luis G. Pinto; al S., con Francisco Ovejero; al E., con Antonio L. Agrelo, y al O., con Crédito Territorial de Santa Fe.—Lote 2: Al N. y al E., con Antonio L. Agrelo; al S., con Crédito Territorial de Santa Fe, y al O., con Francisco Ovejero. — Nro. H.o 84|13121 (div.); serie C. H. A., 6 o|o.
LA EPOCA, 13 de diciembre de 1917.
5|900 v.Dic.27.

SUCURSAL SAN LUIS

San Martín N.o 494

EL BANCO HIPOTECARIO NACIONAL rematará en su local calle 25 de Mayo Nro. 245 (capital federal), el día 27 de diciembre de 1917, a las 2 p. m., ocho fracciones de campo ubicadas en el partido del Tala, departamento La Capital, lugar denominado El Salto y Agua Dulce, distante como a unas 20 leguas más o menos al S. de la ciudad de San Luis, con los linderos que figuran en el plano firmado por el ingeniero señor Ramón Torres y en el que se designan como lotes 1 al 8 inclusive, a saber:

Lote 1. 1397 hect. 0477 m. c.; hipoteca, $ 7500; deuda actual, 6.417:643 $; base de venta, $ 8500.
Lote 2. 1260 hect. 4103 m. c. y 95 d. m. c.; hipoteca, 6.500; deuda actual, $ 5.561:957. base de venta, $ 7.400.
Lote 3: 1464 hect. 0157 m. c. 9150 c. m.; hipoteca, $ 8.000; deuda actual, $ 6.845:486; base de venta, $ 9100.
Lote 4: 1510 hect. 9055 m. c.; hipoteca, $ 8.000; deuda actual, 6.845:486 $; base de venta, $ 9100.
Lote 5: 1552 hect. 4145 m. c.; hipoteca, $.000; deuda actual, 6.845:486 $; base de venta, 9100.
Lote 6: 1594 hect. 9896 m. c. 69 d. m.; hipoteca, $ 8500; deuda actual, $ 7.273:329; base de venta, 9600.
Lote 7: 1755 hect. 5982 m. c. 7456 c. m.; hipoteca, $ 9000; deuda actual, $ 7.701:171; base de venta, 10.100.
Lote 8: 1788 hect. 4377 m. c.; hipoteca, 9500; deuda actual, 8.120:014 $; base de venta, $ 10.700.
Número H.o 443|27356 (división), serie K.
LA EPOCA, 13 de diciembre de 1917.
5|899 v.Dic.27

EL BANCO HIPOTECARIO NACIONAL rematará en su local calle 25 de Mayo Nro. 245 (capital federal), el día 27 de diciembre de 1917, a las 2 p. m., un campo ubicado en el partido de Los Chosmos, departamento La Capital, lugar denominado Las Barrancas Coloradas, a legua y media de la estación Mosmota (F.C.P.), compuesto de una superficie de 2609 hectáreas 84 áreas; lindando: al N., con Cerro el Divisadero; al S., con el camino carretero que conduce a la provincia de Mendoza; al E., con las puntas de unas toscas blancas, y al O., con la línea divisoria entre esa provincia y la de Mendoza. — Nro. H.o 9318785; serie C. H. A., 6 o|o; base, 25.000 $; hipoteca, $ 22.500; deuda actual, pesos 20.742:999.
LA EPOCA, 13 de diciembre de 1917.
5|898 v.Dic.27

SUCURSAL SALTA

Calle Alsina N.o 14 al 18

EL BANCO HIPOTECARIO NACIONAL rematará, en el local de su sucursal Salta, el día 27 de diciembre de 1917, a las 2 p. m., una casa en esa ciudad, ubicada en la calle General Alvarado Nros. 635, 637 y 641 entre las de Libertad y Buenos Aires, compuesta de 14 habitaciones, cuarto de baño y demás dependencias edificada en terreno de 871 metros 15 centímetros cuadrados, o lo más o menos que resultare entre muros. — Nro. H.o 16|3691; serie C. H. A., 6 o|o; base, $ 27.500; hipoteca, $ 20.000; deuda actual, $ 17.084:319.
LA EPOCA, 13 de diciembre de 1917.
5|903 v.Dic.27

COMPRA VENTA PARTICULAR

El Banco Hipotecario Nacional
AVISO AL PUBLICO

Solicitado el Banco por muchos de sus deudores para el establecimiento de una oficina de compraventa particular, ha resuelto abrir en su local una oficina, donde los que deseen vender sus campos o propiedades urbanas, puedan concurrir a dar por escrito la autorización de venta en donde conste la base con la que quieren vender y demás requisitos. Esta oficina llevará un registro de las propiedades a venderse en la capital y ciudades de provincia, como asimismo de los campos en toda la república que se le ordenen vender, en el que constarán todos los datos sobre ubicación, calidad y mejoras que contengan, para poder suministralos a los que se interesen en su adquisición, cuyos datos se podrán solicitar en esta oficina, personalmente o por carta.

Banco Hipotecario Nacional

Se avisa al público que el día miércoles 26 del corriente, se procederá a la quema de
Cédulas a curso legal $ 1.545.500.—
Cupones a curso legal „ 775.460.50
Cédulas serie A oro . „ 81.600.—
El acto tendrá lugar en el local del Banco, calle 25 de Mayo 245, a las 2.30 p. m.
Buenos Aires, diciembre 24 de 1917. — A. Díaz, gerente.
6,3-v. dic. 24.

José Conti y Cía.

JUDICIAL—TERRENO CON LO EN él edificado, Avenida San Martín esquina Paysandú; rumbos SE. y NE. Por orden del señor juez de lo civil, doctor Adolfo Casábal, secretario doctor Luis García Fernández, juicio Minarelli Emilio contra De Franceschi Armando (concurso), los martilleros José Conti y Cía., venderán previa publicación por 15 días en el "Boletín Judicial" y LA EPOCA, tomando como base las 2|3 partes de la tasación, debiendo exigir el 8 o|o de seña y el 2 o|o de comisión.

El domingo 6 de enero de 1918, a las 5, sobre el mismo que mide 30m058 al SO. calle Paysandú, 22m516 al N. Avenida San Martín, y 19m710 al E. Adoquinado por ambos lados. Edificio en construcción. Tasación $ 4551.96. Base $ 3034.64. Informes, Bolívar 189.—José Conti y Cía.—Buenos Aires, diciembre 18 de 1917.—Luis María Fernández, secretario.
5|991v.6en.

Aduana de la Capital

Oficina de remates (Galpón 1º. Dirección: pasando el puente de los diques sobre la calle Belgrano, o sea donde ésta comienza.

Los días 28 a la 1 p. m. y 29 a las 9 a. m., del corriente, por orden del señor Administrador, se procederá a la venta de las mercaderías que se detallan a continuación, provenientes de Rezagos, Comisos, Averías y Compras.

Rezagos—

30 cajones sal en blocks, 4 cajones postales, 3 cajones formas para zapatos, 50 cajones cognac, 17 cajones comestibles, 2 generadores automáticos, 50 cajones vino Chianti, 3 cajones etiquetas, 12 cajones jamón, 12 barriles pescado en salmuera, 1 campana de bronce (300 kilos), 1 cajón piezas porcelana, 100 cajones Jérez Quina, 4 cajones naipes españoles, 11 piezas metal para vidrieras, 85 cajones licor medicinal, 2 cajones estuches para alhajas, 1 mantón de seda, 1 balanza y motor para bataqueros, 1 cajón pasta dentrífica, 14 cajones libros impresos, 1 cajón zapatillas, 2 cajones tintura para el cabello, 17 cajones cápsulas plomo y botellas, 1 cajón cuellos algodón para señora, colchones y varios bultos efectos uso personal, 1 fardo arpillera, 1 bobina papel, 1 casco carbonato de sodio, 2132 paquetes molduras de madera, 20 cajones baldosas, 3 cascos platos loza y juegos lavatorios idem, 76 cajones pelas secas, 1 cajón sillas Viena, 1 cajón queso, 1 fardo tabaco, 12 cajones mosaicos, 4 cascos vino Oporto, 9 cajones licores, 2 cajones polvos insecticidas, 1 cajón sondas y artículos goma, 3 estuches cubiertos plata, 1 cajón goma laca, 14.000 lapiceros con depósito para tinta, 80 cajas plumas para los mismos, 1 gasómetro, 9 bolsas carbonato natural de calcio, 9 cascos azulejos, 135 cajones botellas champañe, 4 tarros pimientos, 24 cajones jabón de olor, 1 cajón cigarros no habanos, 757 kilos hierro, cajón bolsitas papel y tela, 1000 frasquitos aceite ricino, 18 asientos para baño, 5 cilindros hierro, 1 zorra de 4 ruedas, 4 cajones vasos vidrio para acumuladores, 7 cajones elementos y pilas acumuladores, 47 cascos tejuelas barro, 1 cajón flores porcelana, 2 cajones libros impresos, 800 botellitas whiskyy, 1 cajón cigarrillos, 1 anteojo para trinchera, 2 crucifijos marfil, 60 películas cinematográficas usadas, 9 cajones estufas, 3.500 botellitas licor, 6 cajones específico, 40 cascos vino, 22 cascos vinagre y numerosos cascos vacíos, etc.

Comisos—

682 silla smecánicas de goma, 130 batones de algodón bordados, 6 cajones libros impresos, 164 figuras y objetos trabajados en marfil, 11 kilos jabón y 3 1|2 kilos forros de algodón con seda.

Averías—

1 cajón cuchillos, 2 cajones tejido de algodón, 15 cajones pimentón, 5 bolsas idem, 20 fardos tabaco no habano, 1 cajón tejido de seda, 2 cajones tejido de algodón, 1 cajón tejido de seda, 1 cajón sombreros para señora y 1 cajón sombreros paja para niños.

Compras—

9 relojes para automóviles.

Nota.—Las mercaderías se encuentran a la vista de los interesados, para ser examinadas, pues no se admitirá reclamo alguno después de vendidas.

Todas las mercaderías deberán ser retiradas por sus compradores dentro de las 48 horas de apobado el emate por el señor administrador.

Seña, 20 o|o. Sin comisión.

Po rel detalle completo y otros informes, dirigirse al jefe.
5|990 v. dic. 28

EDICTOS JUDICIALES

El señor juez de primera instancia en lo civil de la Capital de la República doctor Pedro V. Meléndez, ha dispuesto se cite, llame y emplace por el término de treinta días, contados desde la primera publicación del presente, a todos los que se consideren con derecho a los bienes dejados por LUIS FELIPE BILBAO, ya sean como herederos o acreedores, para que dentro de dicho término comparezcan a deducir sus acciones en forma, por ante su juzgado y secretaría del que subscribe, bajo apercibimiento de lo que hubiere lugar por derecho.
Buenos Aires, noviembre 24 de 1917.— José Cúneo, secretario.
5|707 v. Dic. 24.

El señor juez de primera instancia en lo civil de la Capital de la República, doctor don Matías Mackinlay Zapiola, ha dispuesto se cite, llame y emplace por el término de treinta días, contados desde la primera publicación del presente, a todos los que se consideren con derecho a los bienes dejados por don ANTONIO IGLESIAS, ya sean como herederos o acreedores, para que dentro de dicho término comparezcan a deducir sus acciones en forma, por ante su juzgado y secretaría del que suscribe, bajo apercibimiento de lo que hubiere lugar por derecho.
Buenos Aires, noviembre 27 de 1917.— Eduardo Rojas, secretario.
5|737 v. Dic. 27.

El señor juez de primera instancia en lo civil de la Capital de la República, doctor don Roberto Bunge, ha dispuesto se cite, llame y emplace por el término de treinta días, contados desde la primera publicación del presente, a todos los que se consideren con derecho a los bienes dejados por doña VICENTA DEL MONTE DE BRION, ya sean como herederos o acreedores, para que dentro de dicho término comparezcan a deducir sus acciones en forma, por ante su juzgado y secretaría del que suscribe, bajo apercibimiento de lo que hubiere lugar por derecho.
Buenos Aires, octubre 2 de 1917. — Miguel Echegaray, secretario.
5|777 v. Dic. 29.

Por disposición del señor juez de primera instancia en lo civil de la Capital de la República, doctor don Arturo Seeber, se cita y emplaza por el término de treinta días, a contar desde la primera publicación del presente, a todos los que se consideren con derecho a los bienes dejados por fallecimiento de don PASCUAL MOLTENI o MOLTENE y MARIA BROGGI o BOGGI de MOLTENI, ya sean como herederos o acreedores, para que dentro de dicho término, comparezcan por ante su juzgado y secretaría del que suscribe, a deducir sus acciones en forma, bajo apercibimiento de lo que hubiere lugar por derecho.
Buenos Aires, agosto 29 de 1917. — Carlos Güiraldes (hijo), secretario.
5|813 v. Enero 2.

Por disposición del señor juez de primera instancia en lo civil de la Capital Federal, doctor don Cesar A. Campos, se cita, llama y emplaza por el término de treinta días, a contar desde la primera publicación del presente, a todos los que se consideren con derecho a los bienes dejados por fallecimiento de don LUIS DANERI, ya sean como herederos o acreedores, para que dentro de dicho término, comparezcan por ante su juzgado y secretaría del que suscribe, a deducir sus acciones en forma, bajo apercibimiento de lo que hubiere lugar por derecho.
Buenos Aires, 30 de noviembre de 1917 — Guillermo Giménez Zapiola, secretario.
5|825 v. Enero 3

Por disposición del señor juez de primera instancia en lo civil de la Capital de la República, doctor don Uladislao F. Padilla, se cita y emplaza por el término de treinta días, a contar desde la primera publicación del presente, a todos los que se consideren con derecho a los bienes dejados por fallecimiento de don ANTONIO COSENTINO, ya sean como herederos o acreedores, para que dentro de dicho término, comparezcan por ante su juzgado y secretaría del que suscribe, a deducir sus acciones en forma, bajo apercibimiento de lo que hubiere lugar por derecho.
Buenos Aires, diciembre 7 de 1917.— Dámaso E. Palacio, secretario.
4|863 v. Enero 7.

Por disposición del señor juez de 1.a instancia en lo civil de la capital de la república, doctor don Arturo Seeber, se cita y emplaza por el término de treinta días a contar desde la primera publicación del presente, a todos los que se consideren con derecho a los bienes dejados por fallecimiento de Da. LUISA MARCELINA OTTONE, ya sean como herederos o acreedores, para que dentro de dicho término comparezcan por ante su juzgado y secretaría del que suscribe, a deducir sus acciones en forma, bajo apercibimiento de lo que hubiere lugar por derecho. — Buenos Aires, noviembre 7 de 1917. — Francisco Castellanos (hijo).
5|882 v. En 9

Por disposición del señor juez de primera instancia en lo comercial de la capital federal, doctor Juan B. Estrada, se cita, llama y emplaza a don GUILLERMO SOLVEYRA CASARES, por el término de quince días, a contar desde la primera publicación del presente, para que comparezca a reconocer las firmas que con su nombre subscribe los documentos agregados a fojas una, dos y tres de los autos que por cobro de pesos le sigue don RIGHETTI ANDRES, bajo apercibimiento de dárselas por reconocidas si no comparece y de nombrársele defensor que lo represente en el juicio. — Luis M. Sabatier, secretario. — Oficina del Palacio de Justicia, 6o. piso.— Buenos Aires, noviembre 16 de 1917.
5|883 v.Dic.27

Por disposición del señor juez de comercio de la Capital Federal, doctor Alberto Estrada, se hace saber por el término de treinta días, contados desde la primera publicación del presente, a los acreedores del concurso formado a P. y E. BERTERINI, que el señor PEDRO BERTERINI, se ha presentado en los autos de su quiebra solicitando rehabilitación para ejercer el comercio, habiendo el señor juez dictado el siguiente auto: Buenos Aires, noviembre 28 de 1917. Hágase saber el pedido de rehabilitación que se formula, a cuyo efecto se publicarán edictos por treinta días en los diarios "Boletín Judicial" y LA EPOCA.
Buenos Aires, diciembre 7 de 1917.— Ricardo S. Curutchet, secretario.
5|916 v. Enero 13.

El señor juez de primera instancia en lo civil de la Capital de la República, doctor don Fernando M. Colombres, ha dispuesto se cite, llame y emplace por el término de treinta días contados desde la primera publicación del presente, a todos los que se consideren con derecho a los bienes dejados por doña CONCEPCION DEMARCHI de MARANA, ya sean como herederos o acreedores, para que dentro de dicho término comparezcan a deducir sus acciones en forma por ante su juzgado y secretaría del que suscribe, bajo apercibimiento de lo que hubiere lugar por derecho.
Buenos Aires, diciembre 13 de 1917.— Horacio H. Dobranich, secretario.
5|919 v. Enero 14.

Por disposición del señor juez de comercio de la Capital Federal, doctor Eduardo M. Naón, secretaría del que suscribe, se hace saber por el término de quince días al señor FELIX SCARICABAROZZI, que deberá comparecer ante el juzgado a reconocer la firma del documento de fs. 1 de los autos del juicio que por cobro de pesos le tiene iniciado don Lorenzo Raggio, y a estar a derecho en el citado juicio, bajo apercibimiento de dársele por reconocida aquélla en rebeldía y de nombrarse al señor defensor de ausentes, para que lo represente.
Buenos Aires, diciembre 17 de 1917.— Luis Martín y Herrera, secretario.
5|957 v. Dic. 31.

Por disposición del señor juez de comercio de la Capital Federal doctor Alberto Estrada, se hace saber por el término de ocho días a los acreedores del concurso formado a los señores MARINE y MINGARRO, que se halla de manifiesto en secretaría, un estado de distribución de fondos de dicho concurso.

Buenos Aires, diciembre 17 de 1917.— Ricardo S. Curutchet, secretario.
5|963 v. Dic. 26.

Por disposición del señor juez de comercio de la Capital doctor Alberto Estrada, se hace saber por el término de cinco días que la razón social que giraba en esta plaza, GARCIA y GONZALEZ, ha quedado disuelta por escritura pública pasada ante el escribano Santiago Vincente, con fecha tres de diciembre de mil novecientos diez y siete, quedando con el activo y pasivo el socio D. Evaristo García.
Buenos Aires, diciembre 15 de 1917.— Mariano Grandoli, secretario.
5|972 v. Dic. 27.

Por disposición del señor juez de comercio de la Capital Federal doctor Tristán M. Avellaneda, se hace saber a los acreedores del concurso E. PUIGURIGUER y Cía., que se encuentra de manifiesto por ocho días, en secretaría un nuevo estado de distribución presentados por los síndicos de la quiebra, habiendo ordenado S. S. la publicación de edictos por ocho días en el "Boletín Judicial" y LA EPOCA.
Buenos Aires, diciembre 18 de 1917.— Secretaría Dr. Arturo Navarro. Palacio de Justicia, 5o. piso (firmado) Arturo Navarro.
5|974 v. Dic. 27.

Por disposición del señor juez de comercio de la Capital, doctor Alberto Estrada, se hace saber por el término de ocho días a todos los acreedores de J. CASTRO TOLEDO, y Cía., que habiéndose presentado éste solicitando convocatoria de acreedores, se ha designado la audiencia del día 4 de febrero del año próximo a las 2 y 30 p. m. para que tenga lugar la junta de verificación y graduación de créditos, habiéndose designado al contador don Manuel Blanco, para que conjuntamente con los interventores don Julio Dreker y Ortelli Hnos., procedan a informar en dicha junta.
Buenos Aires, diciembre 14 de 1917.— Alberto F. Jordán, secretario.
5|975 v. Dic. 27.

Buenos Aires, julio 26 de 1916. — Autos y Vistos: Estando justificados, por las constancias de autos, los extremos exigidos por la ley, declárase en estado de quiebra a ENRIQUE BONELLI. Nómbrase contador a don Nicolás Rossi Cmmino, a quién le ha correspondido según el sorteo practicado en este acto ante el actuario. — Fíjase como fecha provisoria de la cesación de pagos, el día ocho de junio de 1916, protesto documento fs. una. Líbrese oficio al Sr. Director de Correos y Telégrafos para que retenga y remita al contador nombrado, la correspondencia epistolar y telegráfica del fallido, que deberá ser abierta en su presencia o por el juez, en su ausencia, a fin de entregarle la que fuera puramente personal.— Intímese a todos los que tengan bienes y documentos del fallido, para que los pongan a disposición del contador, bajo las penas y responsabilidades que correspondan. — Se prohibe hacer pagos o entregas de efectos al fallido, so pena a los que lo hicieren de no quedar exonerados, en virtud de dichos pagos y entregas, de las obligaciones que tengan pendientes en favor de la masa. — Procédase, por el actuario y el contador nombrado, a la ocupación, bajo inventario, de todos los bienes y pertenencias del fallido. —Líbrense los oficios del caso a los señores jueces de comercio y a la Oficina de Embargos e Inhibiciones para que anote la que se decreta contra el fallido y cítese al Sr. Agente Fiscal. — Publíquense edictos, por seis días, en los diarios, "Boletín Judicial" y LA EPOCA, haciendo saber este auto y convocando a los acreedores a junta de verificación de créditos, que tendrá lugar, en la sala de audiencias del juzgado, el día veintinueve de agosto a las dos p. m. Se señalan, para notificaciones en secretaría los días lunes y jueves o el siguiente hábil si alguno de éstos fuera feriado. — Rep. la foja. — Juan B. Estrada. Ante mí: A. N. Matienzo. Nota: A pedido del contador se ha designado nuevamente para la junta de verificación, el día 26 del corriente diciembre, a las dos p. m. — A. N. Matienzo, secretario. — Palacio de Justicia, 6.o piso.
v 5|971 v. Dic. 25.

Por disposición del señor juez doctor Roberto Bunge, se hace saber por treinta días, a contar de la primera publicación, a todos los que se consideren con derecho a los bienes dejados por ENRIQUE CALZETTA, como herederos o acreedores, para que dentro de dicho término comparezcan a deducir sus acciones por ante el juzgado y secretaría actuaria, bajo apercibimiento de lo que hubiere lugar por derecho. — Buenos Aires, diciembre 20 de 1917. — Francisco D. Quesada, secretario.
5|988 v.En.21.

Por disposición del señor juez de primera instancia en lo civil de la capital de la república, doctor M. Colombres, se cita, llama y emplaza por el término de treinta días, contados desde la primera publicación del presente, a todos los que se consideren con derecho a los bienes dejados por don FRANCISCO DOMINGUEZ SUAREZ, ya sean como herederos o acreedores, para que dentro de dicho término comparezcan a deducir sus acciones en forma, por ante el juzgado y secretaría del que suscribe, bajo apercibimiento de resolverse con las medidas que indican los artículos 3539 y 3540 del código civil y 687 y 688 del código de procedimientos.—Buenos Aires, diciembre 19 de 1917. — Osvaldo Rocha, secretario.
5|998 v.En.21

CONVOCATORIAS

BANCO FRANCES DEL RIO DE LA PLATA — Reconquista 157. — Asamblea general extraordinaria del 29 de diciembre de 1917. — El Consejo de Administración avisa a los señores accionistas, que no habiéndose depositado el número suficiente de acciones para que se verifique el 17 de diciembre de 1917, la asamblea general extraordinaria, queda ésta postergada para el 29 de diciembre de 1917, a las 4 de la tarde en el local del Banco, Reconquista 157, con la siguiente

ORDEN DEL DIA

1.o Reducción del capital.
2.o Modificación de los estatutos.
3.o Designación de dos accionistas para aprobar y firmar el acta de la asamblea.

De acuerdo con el artículo 28 de los estatutos, no podrán discutirse otros puntos que los comprendidos en la orden del día.

Los señores accionistas que deseen asistir a la asamblea o hacerse representar en ella deberán depositar sus acciones o el recibo del depósito exigido por el artículo 26 de los Estatutos, del Banco Francés del Río de la Plata en Buenos Aires, o en sus sucursales hasta el 24 de diciembre inclusive.
5|917 v. Dic. 29.

COMPAÑIA GENERAL DE FERROCARRILES económicos — (Sociedad Anónima).— Segunda convocatoria., — No habiéndose depositado el número de acciones necesarias para celebrar la Asamblea General Ordinaria, convocada para el 30 de noviembre, se cita nuevamente para el día 29 de diciembre de 1917, a las 4 p. m., para tratar la siguiente

ORDEN DEL DIA:

1.o Lectura y consideración de la memoria, balance y cuenta de Ganancias y Pérdidas, correspondiente al ejercicio vencido el 31 de julio próximo pasado.
2.o Lectura del informe del síndico.
3.o Elección de directores y suplentes.
4.o Elección de síndico y suplente.
5.o Designación de dos accionistas para aprobar y firmar el acta a labrarse de esta asamblea.

Para obtener el boleto de entrada a esta asamblea los señores accionistas deberán depositar las acciones o el certificado que acredite la propiedad de las mismas, en las oficinas de la compañía, calle Reconquista número 157, con tres días de anticipación al señalado para la asamblea.

De acuerdo con el artículo 24 de los estatutos, la asamblea se realizará cualquiera que sea el número de acciones representadas. — El Directorio.
5|740 v. Dic. 28.

BANCO HIPOTECARIO NACIONAL

Se hace saber al público que han sido suspendidos en sus efectos en virtud de la denuncia hecha por el Banco Francés del Río de la Plata ante el escribano Nicanor Q. Repetto en septiembre 7 próximo pasado, a los fines establecidos en los artículos 754 y siguientes del Código de Comercio, los títulos "Cédula Hipotecaria Argentina 6 % (de $ 1.000 cada uno números 257959 al 257985, con cupón enero 1916.
Buenos Aires, diciembre de 1917. — A. Díaz, gerente.
5|978-v. enero 19.

TOSCANOS
AVANTI

INFORMACIONES DE ULTIMA HORA

PROVINCIAS

BUENOS AIRES

A propósito de una denuncia.—Pedido de una investigación.—Nombramientos.—Varias.

PILAR, diciembre 24. — En un diario de ésa ha aparecido una denuncia de la información producida por el comisario de policía local don Benjamín Tealdi, en los juicios de tachas a requisición del comisario de padrón.

Ante esa denuncia, el señor Tealdi se ha dirigido a la jefatura de policía pidiendo el envío de un comisario inspector que levante una minuciosa investigación y establezca claramente cual ha sido su actitud en el o los casos que se puntualicen.

El comisario Tealdi, recto funcionario, que durante su actuación al frente de la comisaría ha merecido el aplauso unánime del vecindario, al pedir la investigación establece la altura moral del funcionario sin tacha frente a la insidia, hija de la nostalgia del podert iránico del gobierno anterior, que hacía de los jefes de repartición servidores incondicionales de la máquina elctoral.

Contrasta con esa conducta moralizadora la actuación del comisario de padrón, quien ha aceptado la presentación de seiscientas tachas, al comité conservador, la mayoría de ellas de vecinos caracterizados y de su conocimiento y en forma enconsulta se inmiscuye en las deliberaciones de las audiencias, siendo numerosos los casos de ciudadanos afectados por su parcial intervención que se han visto obligados en llamarlo al orden seriamente. Se impone la intervención del juez federal, pues de lo contrario como las deliberaciones se dilatan en forma desusada quedarán muchos ciudadanos inhabilitados para ejercer el derecho del voto.

—Se ha recibido con unánime satisfacción el nombramiento del escribano señor Arturo Rivas Viana, para el cargo de jefe del registro civil de Escobar, pues se trata de un caballero que goza de generales simpatías.

—También es motivo de elogios la designación de la señorita Delia Castro para el puesto de auxiliar de la oficina local de correos. Dicha designación es un merecido ascenso pues ha desempeñado con acierto hasta ahora el cargo de encargada de la estafeta de Villa Rosa. El vecindario de esa localidad prepárale una demostración en testimonio de las simpatías que ha sabido granjearse.

—Las sociedades "Cosmopolita" e "Italiana Victor Manuel III" preparan festejos para fines de beneficencia, a realizarse hoy y mañana. Dichos actos prometen resultar muy lucidos.

—Con intenso entusiasmo se ha celebrado la proclamación de la fórmula Crotto-Monteverde para la futura gobernación de la provincia.

Falsas informaciones

MARCOS PAZ, diciembre 24. — Se ha leído con sorpresa un telegrama que aparece en un diario de esa capital, del que se desprende que el corresponsal de dicho diario se halla atrasado de noticias y que transmite a sabiendas un cúmulo de falsedades.

En efecto, el señor comisario Amaya había sido acusado por abuso de autoridad por cuatro vecinos del pueblo, todos tan respetables que uno de ellos está suspendido de su puesto en la Colonia Nacional de Menores, por haber promovido un desorden en el establecimiento; otros dos se hallan bajo causa, acusados por defraudación probada, y el último es propietario de un negocio que fué casa de juego hasta la llegada del comisionado municipal.

Pues bien, de los sumarios levantados por el secretario del juez del crimen, doctor Fernández, a dos no se les dió trámite por estar debidamente justificado el procedimiento del comisario, y el tercero fué sobreseído en el acto definitivamente, hace casi una semana, haciendo constar el juez, doctor Julio M. Facio, que la causa iniciada no afectaba el buen nombre del señor comisario Arturo Amaya (hijo).

Lista de contadores

DOLORES, diciembre 24. — La cámara de apelaciones del departamento del centro ha preparado la siguiente lista de contadores para 1918:

Manuel Ramírez, Nicolás A. Calvo, Manuel Galárraga, Pedro Cazeaux, Rodolfo Panelo, Julio C. Calvo, Cirilo Pérez, Angel Blanco Fresco, Juan Mera, Juan J. De Filippis, J. Luis Felipe Rodríguez, Manuel I. Oubiñas y Félix A. Lema.

El cobro de contribuciones — Decreto del comisionado

MAR DEL PLATA, diciembre 24. — El comisionado municipal, ingeniero Martín de Alzaga, ha publicado un decreto por el cual intima a los contribuyentes morosos para que antes de finalizar el corriente año hagan efectivo lo que adeudan a esta municipalidad, por diferentes conceptos, bajo apercibimiento de efectuarlo por la vía judicial. Todo el vecindario aplaude las gestiones del comisionado, que están dando excelentes frutos.

Exámenes de maestras

FLORENCIO VARELA, diciembre 24. — Terminaron los exámenes de alumnas regulares y libres en la escuela normal popular de la localidad.

El personal directivo y docente de la escuela y la comisión pro escuela normal se muestran muy satisfechos por los resultados de estos exámenes.

Sociedad de Fomento. — Acción eficiente. — Depuración del padrón.

GRAL. SARMIENTO, diciembre 24 — Han sido aplaudidos unánimemente los primeros actos de la Sociedad de Fomento que hace apenas un mes ha incorporado su acción a los trabajos que se vienen realizando por el progreso y embellecimiento de este partido, uno de los más privilegiados por sus bellezas naturales y las condiciones de salubridad de su suelo, superiores a todos los que rodean la capital.

Entre sus resoluciones, la que mayores adhesiones ha encontrado, es la solicitud presentada al comisionado escolar señor Lorenzo Saez, para que sea elevada al interventor señor Cantilo, solicitando la creación de una escuela complementaria de que carece el distrito, no obstante existir más de doscientos alumnos en condiciones de cursar los grados 5o. y 6o., muchos de los cuales deben trasladarse a las escuelas de la capital federal, con los gastos e inconvenientes que son de presumir, tratándose de niños cuyas edades oscilan entre 10 y 15 años. El vecindario espera confiado en que tan reclamada necesidad, cuyo carácter apremioso no escapará al señor Cantilo, será satisfecha para el próximo año, creando los grados 5o. y 6o. que funcionarían en el edificio de la escuela número 1 que por su amplitud y condiciones, es la indicada para ello.

— Las fracciones políticas activan en estos días los trabajos de tachas y reclamaciones pertinentes a la depuración del padrón que se encontraba en un verdadero desorden.

Los mismos conservadores, que tan despreocupados eran, porque habrían logrado inscribir una cantidad de elementos extraños a la localidad, hoy se cubren con togas en tren de apostolado puritanista y aportan sus reclamos.

El comisionado municipal

GENERAL GUIDO, diciembre 24. — Se encuentra en este pueblo el señor comisionado municipal, don Enrique Pizarro, prosiguiendo su acertado programa de administración de la comuna.

Festejos de Navidad

SAN MARTIN, diciembre 24.—Esta noche y con motivo de la Navidad, se organizarán festejos en la plaza pública, con el concurso de bandas, cinematógrafo y distribución de juguetes donados por el comisionado.

Policía — La sequía — Hospital local — Valuación — Varias

ADOLFO ALSINA, diciembre 24 — Se ha hecho cargo de la comisaría local el señor Otto Nassuretter, nombrado recientemente por la intervención, quien se propone reorganizar la repartición de manera que su acción sea tan eficiente como sea posible. Ha solicitado al ministerio de gobierno sean llenadas algunas vacantes producidas por renuncia y exoneraciones que son indispensables para el buen servicio de la misma.

—La prolongada sequía reinante empieza a preocupar seriamente a los hacendados, siendo el estado de los campos de pastoreo bastante deficiente, temiéndose una situación grave en caso de no sobrevenir abundancia de lluvias.

—En breve se dará comienzo a la construcción de una sala de operaciones en el hospital local, contándose para ello con una suma importante de dinero obtenida por subscripción pública.

—Se hizo cargo de la oficina de valuación el señor Vicente Engui, habiendo presenciado la entrega el inspector señor Astargo.

—Han regresado de la metrópoli donde cursan sus estudios los jóvenes Roux, Molina, Torres e Insúa.

Agresión

C. TEJEDOR, diciembre 24.—Con motivo de la depuración del padrón electoral, fueron citados por el comisario los tachados y testigos, de los partidos Radical y Conservador.

—Sin mediar causa alguna, el sujeto Emilio Landó, elemento conservador, le aplicó un golpe de puño en el pecho al vecino de ésta don Pedro Castro. Luego, desnudando un revólver, le apuntó, en circunstancias que varios de los que allí se encontraban desarmaron al agresor.

SANTA FE

Agitaciones obreras.—Inspección necesaria.

SANTA FE, diciembre 24.— Los obreros de la cervecería local desatendieron el llamado de la gerencia y continúan en huelga que prolongarán hasta la aceptación del pliego de condiciones, integramente. La cervecería sigue abierta.

—El gobierno provincial abrirá un crédito a la comuna para el pago de los obreros municipales a fin de evitar una huelga.

—Hácese necesaria la inspección de frutas heladas que expenden en la vía pública.

ENTRE RIOS

Atentado criminal — Fallecimiento del herido

PARANA, diciembre 24 — Ayer falleció en el hospital de Concordia el sargento de policía Aquino Rodríguez, meritorio y celoso, aunque modesto funcionario, que en cumplimiento de su deber fué herido de tres balazos en Viale por un desconocido.

El gobierno otorgó por un decreto dos meses de sueldo para luto a la familia. Además se ha hecho circular una orden del día especial entre la jefatura, recomendando la actuación de la víctima que cayó como bueno en cumplimiento de la peligrosa función social que desempeñaba.

Pro-Cruz Roja Italiana.

PARANA, diciembre 24. — Con una concurrencia extraordinaria se inauguraron las romerías a beneficio de la Cruz Roja Italiana. Continuarán hasta el día de reyes.

LA EPOCA — Lluvias benéficas

GUALEGUAY, diciembre 24. — "El Debate" en un elogioso suelto, saluda a LA EPOCA en el segundo aniversario de su fundación.

—Muy beneficiosas han sido las lluvias que estos días, después de fuertes calores han caído, mejorando mucho el estado de campos y cultivos. Con ello han cesado también las quemazones producidas por las chispas desprendidas de las locomotoras del ferrocarril.

CORRIENTES

Las fiestas de Navidad

CORRIENTES, diciembre 24. — La benéfica institución Asilo Maternal prepara el festival del día de Navidad en Villa Madrid, con objeto de allegar recursos. La sociedad Antoniana realizó una fiesta en la iglesia La Merced, en homenaje a la toma de Jerusalén por los cristianos. Preparó esta fiesta fray Lorenzo Mondanelli.

En el comité Lozista.—Estado del tiempo.

YAPEYU, diciembre 24. — Ayer celebró reunión en casa del juez de paz de esta localidad el comité lozista resolviendo que los miembros que ocupan puestos públicos presenten su renuncia de la comisión directiva de este comité.

—Anoche cayó una ligera luvia muy beneficiosa para las plantaciones.

CATAMARCA

La situación política.— Atropellos policiales en la campaña.—En el campo oficialista.—Juicio político al gobernador y vice. — Varias.

CATAMARCA, diciembre 24. — Continúan llegando de la campaña numerosas denuncias de atropellos policiales y extorsiones fiscales paraamedrentar a los radicales que prepáranse a concurrir a los comicios. Diez ciudadanos del Ambato fueron conducidos presos, bajo pretexto de desórden habido en un lugar cerrado. El ciudadano Leiva fué conducido preso y de a pié de Guaycama a la capital departamental del Valle Viejo, por haber vivado al partido radical. Numerosos vecinos de Villa Pomán han acusado al presidente del comité conservador Remigio Gaffet, de usurpación de autoridad. El aludido, sin nombramiento de autoridad competente, ha reasumido en su persona la receptoría de rentas, juzgado de paz y policía, imponiendo multas, ordenando arrestos y profiriendo amenazas contra los radicales.

—Dícese que hoy el vice gobernador, doctor Castro, dictará un decreto asumiendo definitivamente el mando gubernativo de la provincia, fundado en que la legislatura se niega a reunirse para aceptar la renuncia del gobernador Corea. Apenas se produjera este decreto se proclamará por el oficialismo las candidaturas de los señores Alejandro Russo y Guillermo Correa para diputados nacionales.

—El partido radical sostiene la inconstitucionalidad de este decreto pues no es posible cambiar de gobernador sin la intervención de la legislatura. La constitución provincial prohibe al gobernador salir de la capital por más de diez días, so pena de cesantía. El doctor Correa había delegado el mando por motivos de salud y se ha ido a Córdoba, buscando ser declarado cesante como él mismo lo asegura en un reportaje aparecido en el diario "Los Principios". Pero este no es el caso, porque la cesantía se produce por salir sin licencia o excederse en ella y no por quebranto de la salud.

—Los radicales que tendrían mayoría en la legislatura próxima, formarán juicio político a el gobernador Correa por abandono del cargo y al vice gobernador señor Castro por usurpación de autoridad.

LA PAMPA

La cárcel.—Anhelos del vecindario

GENERAL ACHA, diciembre 24 —En su visita réciente el inspector de justicia, pudo comprobar la inseguridad de los pabellones para presos, los que no se fugan debido a la pericia del director don Silla Tomba. El pueblo contribuiría con 300 mil ladrillos, si esta fuera trasladada a unas seis cuadras del pueblo, quedando el actual edificio para escuelas que también necesitamos.

La campaña contra los cuatreros

LARROUDE, diciembre 24 — Es muy aplaudida por todos los hacendados y vecinos de la zona, la muy acertada campaña que contra el cuatrerismo y su ramificación ha emprendido el comisario de policía de Intendente Alvear, don Máximo Busso, la que dió por resultado la detención del mentado y célebre cuatrero en la provincia de Buenos Aires, Andrés o Manuel Vázquez o José Velarde o Manuel Velázquez y de otros sujetos que al parecer resultan seriamente comprometidos.

La hacienda robada resultó ser de los establecimientos El Recreo y Sol de Mayo, de Quemú Quemú y General Pico, respectivamente, y parece tratarse de vacas finas de cría mestizas Durham y propiedad del actual interventor de Corrientes, doctor Daniel Goytía.

Parte de la hacienda ya fué secuestrada por el comisario Busso, aunque se presume que en la guía de campaña figura un lote de 45 a 55 animales, cosa que el comisario Busso anda empeñado en descubrir con la valiosa cooperación del subcomisario de ésta, don José M. Torino.

De estos animales, parece que han sido carneados algunos, cuyos cueros ha conseguido secuestrar el comisario Busso, del poder de unos carniceros.

—Persiste perjudicando seriamente la sequía; reinan fuertes calores.

LA GUERRA MUNDIAL

El antimaximalismo alemán

LONDRES, diciembre 24. — Informan de Petrogrado que los alemanes rechazaron admitir a Zenovieff, compañero íntimo de Nikolai Lenine, así como también a los otros "bolshevikis" y delegados del soviet que deseaban enviar para propagar sus doctrinas en el ejército alemán.

También se rehusaron a permitir la entrada en Alemania del diario del ministro de relaciones exteriores ruso, señor Trotzky, impreso en alemán.

En honor del Luxemburgo

PARIS, diciembre 24. — Fué celebrada una manifestación patriótica en honor de los luxemburgueses que se enrolaron como voluntarios en la legión extranjera.

Los oradores recordaron que los luxemburgueses murieron por millares sobre el campo del honor, por su cariño hacia Francia, que aman como una segunda patria, y por su odio a Alemania, enemiga hereditaria de los luxemburgueses como de los franceses.

Parte oficial británico

LONDRES, diciembre 24 — El parte oficial de la tarde anuncia:

Rechazamos una tentativa enemiga para efectuar un golpe de mano al sudeste de Epehy.

Rechazamos igualmente a destacamentos enemigos que intentaban acercarse a nuestras líneas en las inmediaciones de Mouchy-le-Preux y al oeste de La Bassée.

Boletín oficial francés

PARIS, diciembre 24.—Un boletín oficial dado a la publicidad esta tarde, dice:

Dos golpes de mano enemigos contra nuestros puestos situados en la región de Bezouraux y en el bosque de Cauriéres, fracasaron.

La lucha de artillería fué bastante activa en la margen izquierda del río Mosa y en el sector de Bethincourt.

PARIS, diciembre 24. — Un comunicado oficial sobre la aviación anuncia:

Nuestros aviones de caza estuvieron muy activos. Nuestros pilotos libraron un centenar de combates aéreos, la mayoría sobre las líneas alemanas.

Diez y ocho aeroplanos enemigos fueron derribados. Nuestros aviones de bombardeo bombardearon las estaciones, usinas, vivaques y organizaciones enemigas situadas detrás del frente.

Más atentados en Salta

El director de "La Libertad", de Salta, y el presidente y secretario del partido político opositor "Liga San Carleña", se han dirigido al ministro del interior, dando cuenta del asalto cometido por el comisario de policía, señor Borrás, contra el diputado provincial señor Estrada Aráoz.

El señor Borrás infirió al diputado Aráoz varias heridas y le disparó varios tiros de revólver, no obstante lo cual el doctor Aráoz fué inmediatamente preso e incomunicado, sin respetarse sus fueros individuales ni permitirle visita médica, usándose con el comisario heridor toda clase de consideraciones.

El atentado fué sometido en casa de un particular, a las 8 a. m.

Intervención a Mendoza

Las fuerzas militares—

En el ministerio de guerra se ha recibido un telegrama anunciando que esta mañana salió de Villa Mercedes (San Luis), para Mendoza, el regimiento 4 de caballería.

Esta unidad va a ponerse a las órdenes del interventor doctor Loza.

DE VIAJE

Para atender asuntos particulares ha llegado a esta capital el secretario de la intervención a Corrientes, doctor Labougle.

Aduana de la capital

Esta tarde se hizo cargo de la administración de la aduana el señor Antonio Lozano.

Banda de asesinos en Santiago del Estero

En el ministerio del interior se ha recibido una comunicación del gobernador, doctor J. A. Cabanillas, dando cuenta que en los departamentos de 28 de Marzo y Belgrano, se han producido varios asesinatos alevosos entre cuyas víctimas figura el comisario de Inca.

Los autores que componen una banda numerosa, tratan de internarse en el Chaco.

La policía de Santiago del Estero y Santa Fe persigue a los criminales, pero el gobernador Cabanillas solicita la cooperación de la policía del Chaco.

El ministro del interior ha impartido las órdenes del caso.

CONGRESO

Cámara de diputados—

A las 4 de la tarde sólo habían concurrido 5 diputados al recinto de la cámara. A esa hora se cerró el libro de asistencia, en la imposibilidad de alcanzar número para celebrar sesión.

En diputados—

Como lo habíamos previsto y como lo ha previsto también la cámara en su última sesión en minoría, el quórum se hace imposible en estos días, a pesar de la convocatoria reiterada, porque la dispersión de diputados es general.

Poca gente ha asistido hoy a la casa y el movimiento de las oficinas ha sido por este mismo motivo casi nulo.

Pago al personal—

El presidente del senado, doctor Luna, ordenó se procediera en el día de hoy al pago del personal de la cámara de los sueldos correspondientes al mes en curso. El pago se hace con los sobrantes de los fondos de secretaría.

La universidad de Tucumán—

La universidad de Tucumán envía una larga nota, dando cuenta de como ha invertido los subsidios acordados por el congreso en el año en curso y al mismo tiempo solicitando que mientras llegue la hora de sancionar el proyecto del ex-ministro Saavedra Lamas, que nacionalizaba las universidades de Santa Fe y Tucumán, se mantengan dichos subsidios.

El museo escolar Sarmiento—

La junta directiva de la Asociación Nacional del Profesorado de esta capital, solicita el restablecimiento en el presupuesto para el próximo año, de la partida destinada al museo escolar Sarmiento, que la comisión de presupuesto suprime en su despacho.

Es posible — dice — que la medida propuesta por la comisión obedezca a la comprobación de deficiencias o imperfecciones en la organización y desenvolvimiento del museo escolar Sarmiento. Si así fuera, el mal no debe remediarse suprimiendo una institución necesaria y útil para la enseñanza y el maestro, sino acordando a la respectiva autoridad escolar los medios de imprimirle los desenvolvimientos adecuados a sus reconocidas finalidades.

El impuesto a las sociedades anónimas—

El consejo directivo de la Unión Industrial Argentina adhiriéndose a la petición presentada por la Bolsa de Comercio de esta capital, se dirige a la cámara de diputados, haciendo observaciones al proyectado impuesto a las sociedades anónimas.

Es evidente — se dice — que el nuevo gravamen, así por su monto excesivo como por su inadecuada base de aplicación, va a trabar el empleo de capitales en la forma de sociedades anónimas para su inversión en la industria. Ahora bien: una multitud de industrias — desde luego casi todas las grandes industrias fabriles — no pueden explotarse actualmente con probabilidades de éxito, sino constituyendo sociedades anónimas que aporten las fuertes sumas de dinero indispensable.

Así aquí mismo — agrega — hemos tenido el ejemplo de numerosas empresas de sociedades en comandita, o de firmas individuales, que se han visto forzadas a transformarse en sociedades anónimas para poder seguir su desarrollo. El nuevo gravamen vendría, pues, no solo a dificultar esa evolución, en múltiples casos necesaria, de las empresas industriales existentes, sino a crear una dificultad más que se establecieren empresas nuevas.

GUERRA Y MARINA

JUSTICIA MILITAR

Pasado mañana será vista en el consejo de guerra mixto para jefes y oficiales del ejército y la armada, la causa incoada con motivo de la muerte del ex cabo Rodríguez.

CRUCERO PATRIA

Se presentó esta mañana al ministro de marina el teniente de navío Jolly, comandante del crucero Patria.

Este buque acaba de llegar a Río Santiago, procedente de Comodoro Rivadavia.

ASCENSOS EN EL EJERCITO

Se anuncia que el jueves próximo se enviará al senado el mensaje pidiendo acuerpo para efectuar los ascensos en los grados superiores del ejército.

EXPEDICIONARIOS AL DESIERTO

Se ha dictado una resolución incluyendo en las listas de expedicionarios al desierto, al mayor retirado Carlos Parody.

CASA DE GOBIERNO

EN LA PRESIDENCIA

A la 1 p. m. llegó a la casa de gobierno el presidente de la república.

Firmó el despacho de varios ministerios y recibió algunas visitas, entre ellas la del senador Melo.

Luego conferenció con los ministros del interior, hacienda, instrucción pública y marina.

POR LOS MINISTERIOS

El doctor Gómez concurrió esta tarde a su despacho.

Firmó varios asuntos de su cartera y recibió la visita del diputado Cordero, del doctor Cáceres y del secretario de la intervención a Corrientes, doctor Labougle.

— Por la mañana y por la tarde concurrió a la casa de gobierno el ministro de hacienda.

Subscribió el despacho de costumbre y pasó a la presidencia.

— El doctor Salinas concurrió esta tarde a su despacho, donde se ocupó en firmar algunos expedientes de trámite administrativo.

—El ministro de guerra concurrió a su despacho por la mañana y por la tarde.

Celebró una extensa entrevista con el general Ruiz, jefe del estado mayor.

—Esta mañana, en seguida de llegar a su despacho, subscribió la firma de trámite el ministro de marina.

Recibió después algunas visitas, entre ellas la del contraalmirante Martin.

—El ministro de obras públicas concurrió a su despacho oficial a la hora de costumbre, ocupándose de los asuntos del departamento.

A las 3 de la tarde, como en los demás ministerios, el ministro dió franco al personal hasta el miércoles próximo, con motivo de las fiestas de navidad.

—El jefe interino de la cancillería concurrirá pasado mañana a su despacho oficial para ocuparse de los asuntos internacionales de actualidad.

Desde París

París, 15 de noviembre, 1917.

Por el cálculo que hago, estas mis deshilvanadas líneas llegarán a Buenos Aires en días propincuos a Navidad o Año Nuevo. Yo soy de los que piensan que hay fechas negativas para el dolor. No se deben tener ideas tristes sobre la cuna de un niño. Y si el niño es Dios, lo cual ya por sí es una maravilla, los hombres podemos también hacer otra maravilla: la de sonreir mientras la Muerte se cierne en torno nuestro.

No se hable hoy, pues, de tácticas ni estrategias, ni de "raids" y retiradas. Vamos a darnos un placer de porteras en asueto; y para ello aderecemos los chismes que andan por ahí. Yo supongo que en LA EPOCA va a haber muchos plumas que traten de cosas muy serias, en esos días, maguer la Pascua y las champañadas de Año Nuevo, y los aguinaldos a dar y recibir. Aun tratándose del asunto guerra, no faltará quien esboce un recuento de sucesos ocurridos, balanceando victorias y derrotas, para luego enhilar pronósticos baratos, que, como todas las adivinaciones, sólo tienen un mérito, el de fomentar la manufactura de las tintas... Porque hasta para las adivinaciones "habladas" se requiere tinta — la de la reclame.

No sigamos aquel sendero. Atengámonos a lo que pasa sin ser materia para textos de comunicados oficiales, ni pasto de corresponsales oficiosos. Acertar con el grado de verdad que llevan en sí esas noticias, es meterse en juegos de azar. Y aquí los juegos de esa clase andan mal. Mr. Hudelo, que está lleno de buenas intenciones, como María estaba plena de gracia, las tiene ahora sumamente caritativas. Nada más que por cuanto estamos en guerra, se ha propuesto impedir que los jugadores pierdan su dinero — el de ellos. — Y para lograrlo, cree muy conducente anunciar que mandará presos a cuantos sean sorprendidos en trance de hacerse desvalijar en los garitos clandestinos. Sin duda, Mr. Hudelo no conoce el alma de los jugadores.

Preguntábanle a uno de éstos:

—¿Cuál es la mayor dicha de la vida?

—¡Ganar al juego! —repuso.

—¿Y después?...

—¡Perder!

Mr. Hudelo puede tranquilizarse. En cuanto haya "en cana" media docena de jugadores de esos, su primer cuidado será organizar una manita de pocker de familia — que es, como quien dice, una vía férrea de consuelos...

Ustedes saben perfectamente que el hombre del día no es Clemenceau. Lo es el capitán Bouchardon, instructor del proceso Boló-Pachá y sus conexos y derivados.

Ultimamente se anunció que un comisario estaba citado para prestar declaraciones ante el capitán Bouchardon. En el acto, fotógrafos y reporteros pusiéronse al atisbo del anunciado, al pie de la escalera del despacho del tercer consejo de guerra. La filiación de éste era "grande, afeitado". No tardó en aparecer un individuo con esas características. En cuanto vió a los periodistas, cohibióse visiblemente; y el gesto bastó para ratificar en los circunstantes la convicción de la identidad. Traquetearon las cámaras, y se aprestaron los lápices, mientras los reporteros, sombrero en mano, interrogaban al sujeto:

—¿Quiere decirnos, señor, los motivos de su deposición?

El individuo grande, fuerte y rasurado repuso:

—No... disculpen ustedes. Nada puedo decirles...

Y entabló palique sobre otros temas. Luego se despidió muy sonriente.

Pues bien: recomiendo a mis colegas bonaerenses más perspicacia que la que adorna a los reporteros parisinos. El reporteado no había sido X. sino Mr. Dhubert, comisario especial de Seguridad General. Y mientras él embromaba a los reporteros, a favor de una vaga semejanza: X salía del Palacio de Justicia tranquilo y solitario.

¡Plancha para todos!

Que ha sido jocosamente comentada a costa de los "pinches" periodísticos... del París de hoy.

Estamos en la era de las privaciones: y hay quienes no lo recuerdan, a pesar de que enflaquecen: o precisamente a causa de ello.

¡Diga! — espetabale ayer un cliente al patrón de uno de nuestros mas costosos restauradores. — Amigos, convengamos en que el servicio va de mal en peor. Acabo de apuntar mi menu, y con él he acompañado el pedido de vinos. El mozo viene con diversas botellas, y me las deja ahí, como si se tratara de otras tantas garrafas de agua. En otra época, el "sommelier" sabía que tal vino debe servirse a la temperatura ambiente, tal otro, ligeramente calentado, otro, al contrario, muy fresco; e iba trayendo las botellas con los platos que les correspondía acompañar, después de poner los líquidos a las respectivas temperaturas.

—Vea, señor — contestó el patrón. — Lo que usted dice es cierto: pero ocurría en tiempos en que los restauradores aguardaban a los clientes. En cambio, mire usted en torno suyo, y se convencerá de que los tiempos han cambiado: son los clientes los que esperan hoy al restaurador; es decir: que éste pueda recibirles. Aquí las gentes se disputan las mesas, lo mismo que fuera se disputan los taxis. No importa lo que podamos servir a esos clientes; no reclaman nunca, por malo y caro y escaso que sea; y, como usted comprende, sería tonto y perjudicial que en tales circunstancias nos tomáramos las premuras que usted echa de menos. Los clientes no se percatarían de ellas, y nosotros perderíamos tiempo y sudores...

Y sonriendo sicológicamente—porque también los "maitres d'hotel" disfrutan de esa "sicología" que M. Paul Bourget pretendía haber monopolizado — añadió, para concluir:

—Ahora, señor mío, no hay "sommelier"... porque sobran tontos...

Ayer, al abrir un periódico, me encontró — dice Latzarus — con la noticia de que Boló Pachá conocía a Rochette. Y hube de preguntarme:

— ¿Pero... es una noticia?

Yo, ya lo sabía. Es decir: no lo sabía; pero estaba dispuesto a saberlo. Hay cosas que, cuando uno se entera de ellos, le hacen exclamar:

—¡Claro! Tenía que ser así...

En realidad, nadie me había dicho que Boló anduviese relacionado con Rochette. Ni había necesidad. Dos "financieros" de esa talla no podían dejar de encontrarse y relacionarse, por un motivo sencillísimo: porque el encuentro es inevitable en los atajos, mientras que en los caminos reales puede muy bien no producirse nunca. Para el caso no importa saber quién fué el primero en dar los "buenos días". A buen seguro fué el más listo y que llevaba menos equipaje.

Ambos habíanse consagrado a una profesión asaz peligrosa y que cuenta con pocos prosélitos. Si, hace algunos años, se os hubiese ocurrido, por ejemplo, "restaurar" en Venezuela al ex presidente Castro — ¿a quién dirigiros? ¡A Rochette! Y si, el año pasado, se os hubiera antojado reponer en el trono de Egipto al ex jedive Abbás-Hilmi — ¿a quién interesar en el caso? ¡A Boló Pachá!

En cuanto a periódicos, recordemos que Rochette también quiso, en sus buenos días, comprar algunos. Rochette quería, además, fundar el Banco de Venezuela; y Boló Pachá ha querido fundar el Banco Católico. Uno quería comprar papel; el otro, cacao. ¡Todo el papel; todo el cacao!

¿Diferencias? Ninguna, salvo las fechas de sus arrestos.

Si Rochette hubiese podido disfrutar algunos años mas de libertad, habría llegado a ser exactamente lo mismo que Boló. Quiero decir que se habría asegurado brillantes relaciones, y que "altas personalidades" — como ahora se dice — habríanle favorecido con su garantía.

Hay — dice muy acertadamente Latzarus — en la vida de esta clase de individuos, un momento en que, por obra de sus mismas aventuras, están a punto de hacer figura de hombres honrados. Es que han rebasado la línea de las picardías que saltan a la vista de un agente de policía cualquiera. Se mueven, entonces, en zona de los grandes negocios. Unos pasos más les bastarían para asegurarse la retirada y reírse de la justicia.

Pero... Es en ese crítico instante cuando salta el Destino a la palestra. Y sacude un "knock-out" al engreído de la fortuna. Boló Pachá lo sabe a costa propia.

¿Uds. parlan francés?

Bien: voy a darles una de las recetas que andan repartiendo aquí para entretenerse la noche de Navidad. ustedes, a base del modelo, podrán adaptarla en las cháchàras bonaerenses.

Se trata de lo que llaman los bulevarderos, "calembours"; y que nosotros allá no sabemos cómo nombrar, aunque logramos hacerlos, y no malos.

Los muchos "affaires" de la calaña del de Boló, del de Turmel, del de Landau, etc., dan charabasca a esta hoguera.

El comendador Cavallini fué el primero en llamar a Boló, "Rocambolo".

Se dice que el capitán Buchardon tiene esta divisa: "sic Boló, sic jubo".

Los chismes relativos a traiciones se caracterizan con esta frase: "A Boló disce omnes".

Alguien preguntó cómo había ido Boló de la prisión de Fresnes a la de Santé; la respuesta es: "en Landau".

Cuando, a causa del mucho frío, el diputado de Londéac reclamó un suplemento de cobertores, otro diputado respondió: "hay que trascribirlo en francés:

— C'est bien "mal-turmel"...

Y ya que de cosas de idioma hablamos, o que, para decirlo en vulgata, nos tiramos de la lengua: vayan estas reflexiones — que no son nuestras.

El idioma francés tuvo siempre una gran reputación de claridad. Y ese título bien merecido le hizo ganar oblicado rango diplomático — por más que la diplomacia y la claridad sean siempre líneas divergentes.

Pues bien: hoy se pelea por la "línea" del lenguaje. No hay mas que ver el tono de los periódicos cuando un señor de gran talla... ministerial resulta entrabado en las redes de un "affaire" de esos que ahora abundan más que las berzas.

"El malestar ambiente..."

"Conviene desvanecer equívocos..."

"La situación es confusa..."

"Convendría hablar claro..."

—¿Y eso...? — se preguntan los lectores.

Porque el noventa por ciento no se siente mal sino cuando su conjunta le pellizca. Y entonces no se equivoca: toma el sombrero, y, tras del sombrero, la puerta.

—Sono gli asini chi si confondono —dicen los italianos. Y aquí, nadie se siente eso. Y más claro, agua. ¿Qué cosa más clara que la guerra? Y la guerra no es un malestar: es una tragedia.

Pero los linguistas de los siglos futuros habrán de explicar a sus discípulos que todos esos renglones cortos de ahora, aunque no son versos, significan que un grupo de señores quiere tomar los asientos de los señores de otro grupo. Eso es todo. Y, como gruñía un andaluz: "pa ecir eso, no se necesitaba arrempujar tanto"

¡Mallaya la "línea"!

Cuentan de M. Turmel — uno de los "affaires" — que cuando no era más que un joven y modesto pasante de abozado, en Londéac, comía en uno de aquellos típicos "auberges" de mala facha, aunque de copiosa y suculenta olla.

Como en todos los de su campo, sina rajea había en el susodicho "auberge" una moza, no linda ni fea, pero competente y muy hacendosa. M. Turmel tuvo siempre buena pupila, y mientras ella le trasegaba de ... taba pensaba en las bases sólidas de un honesto hogar.

Como en los "films d'art", el pasante acabó conjugándose con su Maritornes. Y cuentan que no hacía mala figura. Había en ese "menaje" más homogeneidad que en ciertos ministerios de la Entente.

El joven era vivo; y prosperó, hizo carrera. Fué profesor, y tuvo por primera discípula a su conjunta. Sabido es que la mujer francesa tiene un maravilloso don de adaptabilidad. Madame Sans Gene fué francesa, por si acaso ustedes no lo ignoran. Y veces uno ignora que más... calvo... porque lo tenga metido en la cabeza. Las clases eran nocturnas, después de la cena; lo cual probaba que Mr. Turmel tuvo buen estómago desde la juventud. Y la moza del "auberge" amaneció en París ocupándose llamar "madame".

Y cuando volvía a Londéac, la señora del diputado Turmel sabía muy bien hacerse ... de sus antiguos clientes ... tratamiento conforme con su elevada posición social.

La república es grande.

¡Y grande es mi deseo de que los lectores de LA EPOCA disfruten de las mas dichosas Pascuas y de un próspero Año Nuevo! Merci.

Corresponsal.

ESTADO DEL TIEMPO

Cayeron lluvias ligeras en puntos aislados en Buenos Aires, Corrientes; San Luis, al norte de la Pampa, Tucumán, Salta y Jujuy. En el tiempo está bueno o seminublado en toda la república.

Prevalecen vientos suaves o moderados del rumbo norte en toda la república.

La temperatura ha bajado en las provincias del norte, en las demás partes ha subido, estando algo superior a la normal, excepto en el norte del litoral ... de el oeste y sur de los territorios del sur.

La presión atmosférica ha sufrido un marcado descenso en las regiones del oeste ... está mas alta ... noreste de Buenos Aires y más baja 722 mm. en el sur de Santa Cruz.

Probable ... del estado del tiempo hasta ... de mañana.

En general lluvias aisladas en las provincias del centro y sur y en los territorios del sur, bien ... en los del norte, con temperatura en ascenso.

Provincia de Buenos Aires y Pampa Central: noreste, bueno, con temperatura en ascenso; sudoeste, lluvias aisladas, poco cambio de temperatura.

Santa Fe, Entre Ríos y Corrientes: bueno, temperatura en ascenso.

Santiago, norte de Córdoba: bueno, con temperatura en ascenso, seguido de ... de lluvias aisladas.

Mendoza, San Luis y sur de Córdoba: lluvias aisladas, poco cambio de temperatura.

Catamarca, La Rioja, San Juan, Jujuy, Salta, Tucumán: bueno, temperatura en ascenso.

Río Negro, Neuquen, Chubut y Santa Cruz: lluvias aisladas, temperatura en descenso.

Buenos Aires — Almeyra 11, Avellaneda 6, Azul 1, Paez 2, Benito Juárez ..., Coronel Vidal 7, Chascomús 5, Chivilcoy 7, Dolores ..., General Lavalle 2, General Paz, Gorostiaga 2, Hinojo 5, La Lucila 4, La Rica 33, Mar del Plata 1, Mechita 20, Miramar 5, Monasterio 1, Pasman 2, Ranchos 6, Salvador María 2, San Sebastián ..., Santo Tomás 1, Saipacha 10, Viamonte 7.

Santa Fe — Josefina 25.

Corrientes — Bella Vista 28, Concepción 2, Corrientes 4, Esquina ..., Goya 19, Ita-Ybaté 6, Libres 1, Mercedes 17, San Cosme 8, Santo Tomé 2.

Misiones — Posadas 11.

Tucumán — Bella Vista 10, Monteagudo 7, Raco 21.

San Luis — Fortuna 4.

Pampa Central — Chamaicó 1.

Río Negro — Bariloche 4.

Chubut — C. Sarmiento 4.

Jujuy — Jurus 22.

Salta — Caldera 17, Pampa Grande 12, Salta 22.

AVISOS FUNEBRES

ALBERTO SANTA MARIA. — ... Falleció el 23 de diciembre de 1917. — Confortado con los auxilios de la santa religión y la bendición papal. — Su esposa Luisa Hernández de Santa María; sus hijos Alberto (ausente), Luis, Elisa, Luis, María Luisa S. M. de Garrido, Eduardo, Miguel, Lola S. M. de ..., da de Benítez Astoul, Isabel S. M. de Pallordá Acosta, Evangelina S. M. de ... ma y Amerio; su hermano Julio Santa María (ausente), su hijos políticos: doctor Enrique M. de Santa María (ausente), doctor Enrique Garrido, Margarita S. M. de Santa María (ausente), María Elisa S. de Santa María (ausente), doctor Pedro Pallordá Acosta, ingeniero Ricardo J. Palma, Juana G. de Santa María (ausente); sus hermanas políticas María B. de Santa María, sus nietos, sobrinos y demás deudos, invitan a sus relaciones quieran acompañar sus restos al cementerio del Oeste, hoy lunes 24, a las 4 p. m. Favor que agradecerán. El duelo se despide por tarjeta. — Se ruega no enviar coronas. Casa mortuoria, Santa Fe ... — Carruajes en la casa Iribarne, hijo de Juan Iribarne, Callao 416 y Andes 1236.